



INFORME FINAL

**EVALUACIÓN ESTRATÉGICA DE
CONSISTENCIA Y RESULTADOS**

Del Fondo de
Aportaciones
para los
Servicios de
Salud

FASSA



Secretaría de Hacienda
Coordinación de Planeación y
Evaluación

**Evaluación Estratégica de Consistencia
y Resultados del Fondo de Aportaciones
para los Servicios de Salud
“FASSA” 2013**

Noviembre 2014

EVALUACIÓN ESTRATÉGICA DE CONSISTENCIA Y RESULTADOS DEL FONDO DE APORTACIONES PARA LOS SERVICIOS DE SALUD “FASSA” 2013

Resumen Ejecutivo

De conformidad con el fundamento jurídico y los elementos que conforman el Programa Anual de Evaluación “PAE” para el ejercicio fiscal 2013, publicados el 30 de abril del 2014 en el “Folleto Anexo” al Periódico oficial del Gobierno del Estado Libre y Soberano de Chihuahua, en donde se detallan los aspectos necesarios para la puesta en marcha de la evaluación de Políticas Públicas y Programas Presupuestarios Estatales, así como de los Recursos Federales del Ramo 33, el presente documento contiene el Informe Final de Evaluación Estratégica de Consistencia y Resultados del Fondo de Aportaciones para los Servicios de Salud “FASSA” , que de acuerdo con los Términos de Referencia, incluye la evaluación en cuanto a su diseño; planeación estratégica; cobertura y focalización; operación; percepción de la población objetivo; resultados y el ejercicio de los recursos.

Dicha evaluación se llevó a cabo con la metodología de Evaluación Estratégica de Consistencia y Resultados aplicada, basada en los Términos de Referencia que establece el Consejo Nacional de Evaluación de la Política de Desarrollo Social (CONEVAL); adecuando algunos temas de evaluación referentes en los presentes términos de referencia (TDR2), elaborados por la Unidad Técnica de Evaluación, la cual es representada por la Coordinación de Planeación y Evaluación, de la Secretaría de Hacienda del Gobierno del Estado de Chihuahua.

La evaluación se realizó mediante un análisis de gabinete con base en la información proporcionada por la dependencia o entidad responsable del Fondo, así como la información adicional proporcionada por la Dirección General de Egresos.

Cada pregunta metodológica específica se respondió mediante un esquema binario (Sí o No), cuya respuesta se sustenta y justifica a través del análisis de la evidencia documental acopiada y presentada por la Secretaría de Salud, a través de “Servicios de Salud Chihuahua”

Por su parte, las preguntas que no tienen respuestas binarias y que están marcadas con un asterisco (*) en los Términos de Referencia, fueron contestadas con base en el análisis de la documentación existente.

Cada una de las preguntas se respondió en su totalidad (incluyendo la justificación y el análisis) en una sola cuartilla por separado, de acuerdo con los Términos de Referencia.

EVALUACIÓN ESTRATÉGICA DE CONSISTENCIA Y RESULTADOS DEL FONDO DE APORTACIONES PARA LOS SERVICIOS DE SALUD “FASSA” 2013

Cabe destacar que entre los hallazgos más importantes se encuentran que el Fondo cuenta con matrices bien construidas en su mayoría, y que los indicadores y objetivos ahí definidos alcanzan el Propósito, esto es, que vinculan adecuadamente las necesidades observadas con el objetivo del programa presupuestario, es decir, el resultado.

Además, la información referente a las metas definidas y su avance a través de la información que proporcionan los indicadores antes mencionados, significan una gran ayuda para llevar a cabo la evaluación, y para tomar decisiones estratégicas de mejora.

En cuanto a información disponible, es necesario mencionar que el Fondo no cuenta con evaluaciones anteriores por lo que no se logró establecer un análisis sobre los avances históricos, y de ese modo, establecer algunas comparaciones.

De acuerdo con la Metodología de Marco Lógico y Matriz de Indicadores, la parte de diseño correspondiente a cada matriz que conforman los programas presupuestarios del Fondo ha sido en su mayoría bien concretada. Siguiendo con la alineación y vinculación a los objetivos de los diferentes planes de desarrollo y los programas sectoriales o federales a los que el fondo se involucra.

La planeación estratégica del fondo se encuentra bien estructurada, esto significa una base muy importante para el desarrollo de los programas presupuestarios a partir de su diseño de programación. En la actualidad, es la primera vez que se lleva a cabo la evaluación de consistencia y resultados para el Fondo por lo que esto significa un área de mejora que aprovechar en base a las sugerencias que de éstas puedan surgir.

En la parte de cobertura y focalización el fondo presenta dos escenarios muy importantes; uno de ellos es la cuantificación adecuada para determinar la población objetivo a la que los bienes y servicios se destinan a través de métodos sistemáticos. El segundo escenario es la atención de la población objetivo antes mencionada, esto significa que el fondo cumple con la función principal de brindar cobertura en atención médica a la población vulnerable, y que logra un avance con los objetivos establecidos en cada programa; sin embargo, es importante mencionar que el Fondo no cuenta con evaluaciones externas en la que conozca la percepción de las personas y el beneficio que consigo trae la prestación de dichos bienes y servicios.

EVALUACIÓN ESTRATÉGICA DE CONSISTENCIA Y RESULTADOS DEL FONDO DE APORTACIONES PARA LOS SERVICIOS DE SALUD “FASSA” 2013

La operación es una de las partes más importantes que conforman esta evaluación, pues en ella se conoce el proceso por el cual pasan todos los puntos alineados de una Matriz de Indicadores, vista desde la percepción del programa presupuestario, hasta materializarse en el resultado previamente definido. En este apartado el Fondo presenta puntos favorables, tales como los procesos de estandarización de la información financiera y contable, los beneficiarios claramente identificados y una operación eficaz en la transferencia de los recursos.

En este capítulo el Ente Público responsable del fondo presenta un bajo conocimiento sobre lo que opina y percibe la población que se beneficia a través de los bienes y servicios que produce. Es decir, el fondo como se mencionó anteriormente en su diseño, específicamente en la parte de los indicadores ha construido únicamente indicadores que miden dimensiones tales como la eficiencia y la eficacia en todo los ámbitos de desempeño, esto significa dejar a un lado el conocer las atribuciones y características de los bienes y servicios que proporciona el fondo y que también ayudan a quiénes lo reciben.

El Fondo en cuestión de los resultados cuenta con información veraz y oportuna sobre los avances de los objetivos que se han establecido. Por lo que en el seguimiento y monitoreo de sus indicadores se observa que los resultados obtenidos son por demás favorables para las metas previamente definidas.

En el capítulo de ejecución de los recursos el fondo cubre y se ve favorablemente el cumplimiento que realiza, derivado de una adecuada planeación estratégica en la que se definen claramente los objetivos así como las estrategias y líneas de acción que deberá llevar a cabo, el Fondo realiza una ejecución bien coordinada que se refleja en los indicadores establecidos en cada programa presupuestario asociado.

Finalmente, es importante recalcar que la mayoría de los hallazgos que se han observado sobre el proceso de evaluación para este Fondo son positivas, y que contribuyen un paso importante al logro de los resultados; sin embargo, es necesario remarcar los puntos en lo que se presentan oportunidades de mejora para alcanzar la eficiencia y eficacia para los recursos públicos de dicho fondo.

EVALUACIÓN ESTRATÉGICA DE CONSISTENCIA Y RESULTADOS DEL FONDO DE APORTACIONES PARA LOS SERVICIOS DE SALUD “FASSA” 2013

ÍNDICE

INTRODUCCIÓN.....	9
CAPÍTULO I. DISEÑO.....	13
CAPÍTULO II. PLANEACIÓN ESTRATÉGICA	45
CAPÍTULO III. COBERTURA Y FOCALIZACIÓN	61
CAPÍTULO IV. OPERACIÓN.....	69
CAPÍTULO V. PERCEPCIÓN DE LA POBLACIÓN OBJETIVO.....	101
CAPÍTULO VI. RESULTADOS	105
CAPÍTULO VII. EJERCICIO DE RECURSOS.....	111
CAPÍTULO VIII. PRINCIPALES HALLAZGOS DE LA EVALUACIÓN.....	121
CAPÍTULO IX. FORTALEZAS, RETOS Y RECOMENDACIONES	125
CAPÍTULO X. CONCLUSIONES	135
ANEXOS	141
ANEXO I: CARACTERÍSTICAS GENERALES DEL FONDO	143
ANEXO II: INSTRUMENTOS DE RECOLECCIÓN DE INFORMACIÓN	145
ANEXO III: BASE DE DATOS DE GABINETE UTILIZADOS PARA EL ANÁLISIS.....	146
ANEXO IV: DATOS DE LA INSTANCIA EVALUADORA.....	148



EVALUACIÓN ESTRATÉGICA DE CONSISTENCIA Y RESULTADOS DEL FONDO DE APORTACIONES PARA LOS SERVICIOS DE SALUD “FASSA” 2013

INTRODUCCIÓN

De conformidad con el fundamento jurídico y los elementos que conforman el Programa Anual de Evaluación “PAE” para el ejercicio fiscal 2013, publicados el 30 de abril del 2014 en el “Folleto Anexo” al Periódico oficial del Gobierno del Estado Libre y Soberano de Chihuahua, en donde se detallan los aspectos necesarios para la puesta en marcha de la evaluación de Políticas Públicas y Programas Presupuestarios Estatales, así como de los Recursos Federales del Ramo 33, el presente documento contiene el Informe Final de Evaluación Estratégica de Consistencia y Resultados del Fondo de Aportaciones para los Servicios de Salud “FASSA” , que de acuerdo con los Términos de Referencia, incluye la evaluación en cuanto a su diseño; planeación estratégica; cobertura y focalización; operación; percepción de la población objetivo; resultados y el ejercicio de los recursos.

Lo anterior, con el fin de que las recomendaciones de este análisis retroalimenten el diseño y la gestión de dicho Fondo, y el desempeño sobre el ejercicio de los recursos con base en indicadores de desempeño, estratégicos y de gestión para el cumplimiento de los objetivos para lo que están destinados.

Objetivos de la Evaluación:

- ✓ Analizar la lógica y congruencia en el diseño del Fondo, su vinculación con la planeación nacional y estatal, la consistencia entre el diseño y la normatividad aplicable, así como las complementariedades y/o coincidencias con otros recursos federales y estatales;
- ✓ Identificar si el Fondo cuenta con instrumentos de planeación y orientación hacia resultados;
- ✓ Examinar si el Fondo ha definido una estrategia de cobertura de mediano y de largo plazo y los avances presentados en el ejercicio fiscal evaluado;

EVALUACIÓN ESTRATÉGICA DE CONSISTENCIA Y RESULTADOS DEL FONDO DE APORTACIONES PARA LOS SERVICIOS DE SALUD “FASSA” 2013

- ✓ Analizar principales procesos establecidos en la normatividad aplicable; así como los sistemas de información con los que cuenta el fondo y su mecanismos de rendición de cuentas y;
- ✓ Examinar los resultados respecto al cumplimiento del objetivo del fondo.

Metodología Utilizada

La Metodología de Evaluación Estratégica de Consistencia y Resultados aplicada, está basada en los términos de referencia que establece el Consejo Nacional de Evaluación de la Política de Desarrollo Social (CONEVAL); adecuando algunos temas de evaluación referentes en los presentes términos de referencia (TDR2), elaborados por la Unidad Técnica de Evaluación, la cual es representada por la Coordinación de Planeación y Evaluación, de la Secretaría de Hacienda del Gobierno del Estado de Chihuahua.

La evaluación se realizó mediante un análisis de gabinete con base en la información proporcionada por la dependencia o entidad responsable del Fondo, así como la información adicional que proporcionada por la Dirección General de Egresos.

Fuentes de información

Para llevar a cabo la evaluación se analizó la información proporcionada por la Secretaría de Salud, a través de “Servicios de Salud Chihuahua”; misma que se detalla en el Anexo III de este reporte de evaluación.

Temas de Evaluación

La evaluación está dividida en los siguientes siete temas presentados en capítulos por separado:

1. Diseño. Identifica los objetivos del Fondos para luego determinar la consistencia de su diseño y los resultados con tales objetivos.

EVALUACIÓN ESTRATÉGICA DE CONSISTENCIA Y RESULTADOS DEL FONDO DE APORTACIONES PARA LOS SERVICIOS DE SALUD “FASSA” 2013

2. Planeación Estratégica. Analiza los instrumentos de planeación del Fondo, y corroborar si tal planeación tiene una orientación para resultados.
3. Cobertura y Focalización. Cuantifica y determina la población potencial y la población objetivo atendida por el fondo.
4. Operación. Analiza de las principales actividades y procesos establecidos en la normatividad aplicable; la eficiencia, eficacia y economía operativa del fondo; y el cumplimiento y avance en los indicadores de desempeño, estratégicos y de gestión.
5. Percepción de la Población. Analiza el grado de satisfacción de los beneficiarios de los bienes y servicios que conforman el Fondo.
6. Resultados. Analiza los resultados intermedios y de impacto alcanzado por el Fondo de acuerdo a la evidencia documentada, esto es, si se ha logrado mejorar o resolver el problema para el cual fue creado el Fondo.
7. Ejercicio de los Recursos. Analiza el grado de cumplimiento en la aplicación de los recursos en tiempo y forma de acuerdo a los objetivos para los cuales están destinados.

Cada pregunta metodológica específica se respondió mediante un esquema binario (Sí o No), cuya respuesta se sustenta y justifica a través del análisis de la evidencia documental acopiada y presentada por la Secretaría de Salud, a través de “Servicios de Salud Chihuahua”

Por su parte, las preguntas que no tienen respuestas binarias y que están marcadas con un asterisco (*) en los Términos de Referencia, fueron contestadas con base en el análisis de la documentación existente.

Cada una de las preguntas se respondió en su totalidad (incluyendo la justificación y el análisis) en una sola cuartilla por separado, de acuerdo con los Términos de Referencia.



EVALUACIÓN ESTRATÉGICA DE CONSISTENCIA Y RESULTADOS DEL FONDO DE APORTACIONES PARA LOS SERVICIOS DE SALUD “FASSA” 2013

CAPÍTULO I EVALUACIÓN DE DISEÑO

EVALUACIÓN ESTRATÉGICA DE CONSISTENCIA Y RESULTADOS DEL FONDO DE APORTACIONES PARA LOS SERVICIOS DE SALUD “FASSA” 2013

DESCRIPCIÓN DEL FASSA

El Fondo de Aportaciones para los Servicios de Salud en el Estado de Chihuahua, tiene como principal objetivo disminuir las diferencias que existen en los servicios de salud que se prestan a la población abierta, respecto a aquel que no se encuentra incorporada en ningún régimen de seguridad social.

De acuerdo con la estrategia programática¹ referida en el Tomo IV del Presupuesto de Egresos de la Federación 2013, el objetivo principal del FASSA responde al avance en el combate a las enfermedades y a mejorar la calidad de los servicios de salud en las entidades federativas.

Sin embargo, el gran reto consiste en enfocar el recurso a la población potencial y objetivo; es decir, que los recursos sean destinados a proporcionar servicios de salud con calidad a la población.

Por ello, se han fortaleciendo las estrategias enfocadas a mejorar la calidad de vida, motivando la cultura de vida saludable desde edad temprana, de tal forma que fortalezca los llamados determinantes positivos de las condiciones de salud.

Lo anterior, sin descuidar el proceso de alineación de acciones y recursos para garantizar que el financiamiento de los programas de salud tenga un impacto nacional.

En este contexto, la conformación de las actividades de prevención y promoción de la salud, control de enfermedades y la protección contra riesgos sanitarios, se ven materializadas en los Servicios Estatales de Salud.

Asimismo, la atención de las enfermedades se verá reflejada en la tranquilidad de los usuarios de ser atendidos, y la confianza de que contarán con medicamentos de manera oportuna.

¹ http://www.apartados.hacienda.gob.mx/presupuesto/temas/pef/2013/temas/tomos/33/r33_ep.pdf

EVALUACIÓN ESTRATÉGICA DE CONSISTENCIA Y RESULTADOS DEL FONDO DE APORTACIONES PARA LOS SERVICIOS DE SALUD “FASSA” 2013

La prevención representa una política estratégica en materia de salud, sin embargo la realidad actual determina que no se puede descuidar la atención a la población, por lo que los recursos se destinan a otorgar atención médica a través de los siguientes tres niveles:

- 1) de manera prioritaria el primer y segundo nivel,
- 2) análisis clínicos auxiliares de diagnósticos y tratamiento
- 3) el abasto de medicamentos y otros insumos para la salud.

Asimismo, se desarrollan acciones integrales tendientes para:

- ✓ Contribuir a la salud de la infancia;
- ✓ Reducir la tasa de prevalencia de VIH-SIDA e ITS;
- ✓ Elevar la calidad de vida de los adultos mayores en cuanto a enfermedades crónico degenerativas, cardiovasculares, hipertensión arterial y diabetes mellitus;
- ✓ Fortalecer el combate a enfermedades transmitidas por vector y lo referente al Programa de Zoonosis;
- ✓ Detectar de manera temprana el cáncer, y;
- ✓ Desarrollar la vacunación con esquema completo.

Dichas acciones permiten en el mediano plazo disminuir la tasa de mortalidad en tales padecimientos.

Por otro lado, el resumen por Fondo y entidad federativa publicado en el Tomo IV del Presupuesto de Egresos de la Federación², refiere que para el Estado de Chihuahua se destinaron \$1,758,181,915 Millones de pesos.

² http://www.apartados.hacienda.gob.mx/presupuesto/temas/pef/2013/temas/tomos/33/r33_rfef.pdf

EVALUACIÓN ESTRATÉGICA DE CONSISTENCIA Y RESULTADOS DEL FONDO DE APORTACIONES PARA LOS SERVICIOS DE SALUD “FASSA” 2013

1. ¿El Fin y el Propósito del fondo están claramente definidos?

RESPUESTA: SÍ

La MIR federal 2013, enuncia como Fin:

El contar con los suficientes recursos para la atención de la población, se reflejará en este indicador que es sensible a la calidad de la atención y de los servicios con los que se cuenta

En tanto que el Propósito expresa:

Los servicios de salud de las entidades federativas cuentan con personal médico para fortalecer la cobertura de salud.

Por su parte la MIR Estatal, refiere como Fin:

Contribuir a disminuir la tasa de mortalidad de la población del Estado de Chihuahua mediante servicios de salud que destaquen por su nivel de atención médica.

En tanto que el Propósito expresa:

La población de responsabilidad de Servicios de Salud de Chihuahua (SSCH) mejora su condición de salud.

Como se puede notar, las diferencias en la expresión de los objetivos de Fin y Propósito denotan que la MIR Estatal se enuncian de manera más certera y clara, y corresponden de manera directa con la definición del Fondo descrita y referenciada al Tomo IV del PEF 2013.

EVALUACIÓN ESTRATÉGICA DE CONSISTENCIA Y RESULTADOS DEL FONDO DE APORTACIONES PARA LOS SERVICIOS DE SALUD “FASSA” 2013

2. ¿El Fin y el Propósito corresponden a la solución del problema?

RESPUESTA: SÍ

MIR FASSA 2013.

Problema: Insuficientes servicios de salud	Situación deseada: Suficientes servicios de salud.
--	--

En el Árbol de problemas y en el Árbol de Objetivos de la MIR FASSA 2013, tanto el problema como la solución están expresados de acuerdo con el Propósito, previamente mejorado en su redacción. No obstante, el análisis de problemas reflejado en el Árbol no cumple con las relaciones de causalidad requeridas por la metodología y señaladas a través de las flechas ascendentes.

Por su parte, en el formato referido como “Diseño Inverso de la MML” de los Servicios de Salud de Chihuahua, éste no incluye el análisis a través de árboles de problemas; sin embargo, identifica de manera clara la problemática a resolver, misma que se expresa de manera correcta en el formato de MIR de cada uno de los programas Asociados al FASSA en la entidad. Por ejemplo, en el ámbito de desempeño del Propósito, se observa:

PROBLEMA	SOLUCIÓN:
Establecimientos carecen de cumplimiento con la normatividad de salud pública del estado de chihuahua, poniendo en riesgo la salud de la población.	Los establecimientos registrados en el estado de chihuahua proporcionan a la población productos y servicios que cumplen con la normatividad sanitaria.
Existe población sin atención médica oportuna en el estado de Chihuahua.	La población de responsabilidad de SSCH mejora su condición de salud.
La esperanza de vida de las personas con enfermedades infectocontagiosas se ve reducida.	Las personas con enfermedades infectocontagiosas han incrementado el promedio de esperanza de vida
La condición de salud de los niños se deteriora por la exposición a padecimientos de salud.	La población de menores de 5 años mejora sus condiciones de salud.



EVALUACIÓN ESTRATÉGICA DE CONSISTENCIA Y RESULTADOS DEL FONDO DE APORTACIONES PARA LOS SERVICIOS DE SALUD “FASSA” 2013

3. Con base en los objetivos estratégicos de la dependencia o entidad que coordina el fondo, ¿a qué objetivo u objetivos estratégicos está vinculado o contribuye?*

RESPUESTA:

La MIR Estatal del Fondo observa lo siguiente:

Fin: Contribuir a disminuir la tasa de mortalidad de la población del Estado de Chihuahua mediante servicios de salud que destaquen por su nivel de atención médica

Propósito: La población de responsabilidad de SSCH mejora su condición de salud.

Los objetivos a los que se encuentra alineados y contribuyen al programa sectorial son:

- Brindar cobertura universal de servicios de salud en todo el territorio chihuahuense, garantizando acceso al primer nivel de atención a toda la población abierta; ofreciendo una alta calidad en el servicio sustentado en recursos humanos capacitados, infraestructura física adecuada además de material y equipo suficientes.
- Impulsar la atención médica itinerante con la finalidad de acceder a las comunidades rurales de difícil acceso proveyendo un servicio médico de calidad que satisfaga las necesidades de la población atendida.
- Integrar las unidades médicas de primer, segundo y tercer nivel de atención médica bajo el concepto de redes comunitarias saludables impulsando una interacción entre los diferentes niveles de atención a la salud descritos, además de la integración de las diferentes instituciones de seguridad social en el contexto de la universalidad y portabilidad de los servicios de salud en el estado de Chihuahua.

EVALUACIÓN ESTRATÉGICA DE CONSISTENCIA Y RESULTADOS DEL FONDO DE APORTACIONES PARA LOS SERVICIOS DE SALUD “FASSA” 2013

4. Con base en lo anterior, analizar y evaluar si existe una relación lógica del fondo con los objetivos del Plan Nacional de Desarrollo y Plan Estatal de Desarrollo.

Respuesta: Sí

Existe una relación lógica entre los objetivos del Plan Nacional de Desarrollo y el Plan Estatal de Desarrollo con los Objetivos del Fondo, debido a que el fondo está orientado a ofrecer servicios de calidad y ampliar la cobertura en el Estado de Chihuahua. Los objetivos de ambos Planes de Desarrollo enuncian lo siguiente:

Plan Nacional de Desarrollo:

- Asegurar el acceso a los servicios de salud.
- Ampliar el acceso a la seguridad social.

Plan Estatal de Desarrollo:

- Brindar atención médica de calidad a los diferentes grupos de edades de la población mediante una serie de programas de salud eficientes y efectivos.
- Ofrecer un servicio de salud que se destaque por su nivel de atención médica y humana, y se caracterice por su calidad, seguridad y calidez.
- Impulsar la cobertura de los servicios de salud en los diferentes niveles de atención mediante la construcción de infraestructura y esquemas novedosos de atención médica.



EVALUACIÓN ESTRATÉGICA DE CONSISTENCIA Y RESULTADOS DEL FONDO DE APORTACIONES PARA LOS SERVICIOS DE SALUD “FASSA” 2013

De la lógica vertical de la matriz de indicadores.

5. ¿Las Actividades del fondo son suficientes y necesarias para producir cada uno de los Componentes?

RESPUESTA: SÍ

La mayoría de las actividades corresponden a la realización de los bienes y servicios identificados en las matrices. De acuerdo a la metodología, estas actividades deben ser las necesarias y suficientes para el cumplimiento de los objetivos, mismas que no dependen de otra entidad o dependencia, es decir, es de total responsabilidad de la dependencia que ejecuta el programa.

Muestra de Componente de una Matriz de Indicadores para Resultados, ejemplo:

415-SERVICIOS DE SALUD DE CHIHUAHUA

1111800/E10201 - ATENCION MEDICA / SALUD

Componente

- Tratamiento médico ambulatorio general otorgado

Actividades

- Integración del expediente clínico
- Consulta médica y prescripción otorgada por unidades fijas
- Consulta médica y atención no medica otorgada por unidades móviles (brigadas)
- Atención no médica y prescripción otorgada a población rural
- Consulta médica y atención no médica otorgada de primer nivel a personas de localidades rurales, clasificadas con difícil y muy difícil acceso

EVALUACIÓN ESTRATÉGICA DE CONSISTENCIA Y RESULTADOS DEL FONDO DE APORTACIONES PARA LOS SERVICIOS DE SALUD “FASSA” 2013

6. ¿Los Componentes son necesarios y suficientes para el logro del Propósito?

RESPUESTA: SÍ

Los componentes son los necesarios y suficientes dentro del ámbito de desarrollo de la dependencia por lo que cumplen con la lógica para alcanzar el propósito de los programas. De acuerdo con la metodología, es necesario considerar todos aquellos bienes y servicios que la dependencia proporciona a la población para combatir con el problema identificado, si existen bienes y servicios que no se proporcionan aún pero que podrían agregarse es necesario tomarlos en cuenta.

Muestra de una Matriz de Indicadores para Resultados

415-SERVICIOS DE SALUD DE CHIHUAHUA

1111800/E10201 - ATENCION MEDICA / SALUD

Propósito

La población de responsabilidad de SSCH mejora su condición de salud

Componentes

- Tratamiento médico ambulatorio general otorgado
- Tratamiento odontológico ambulatorio otorgado
- Tratamiento médico especializado ambulatorio otorgado
- Tratamiento médico especializado hospitalario otorgado
- Tratamiento médico quirúrgico especializado de catarata y malformaciones congénitas extra-hospitalario otorgado
- Tratamiento con insumos para la salud de personas indígenas otorgado
- Atención integral a los jornaleros agrícolas migrantes y sus familias para que reciban las acciones del paquete garantizado otorgada

EVALUACIÓN ESTRATÉGICA DE CONSISTENCIA Y RESULTADOS DEL FONDO DE APORTACIONES PARA LOS SERVICIOS DE SALUD “FASSA” 2013

7. ¿Es claro y lógico que el logro del Propósito contribuye al logro del Fin?

RESPUESTA: SÍ

De acuerdo con la Metodología de la Matriz de Marco Lógico el propósito es el objetivo del programa, por tanto debe de considerar el resultado de los bienes y servicios que se reflejan en la población objetivo y contribuir al impacto del mismo resultado. Es por ello que de acuerdo a lo observado se considera como lógico y vinculado el logro del Propósito con la contribución del Fin.

415-SERVICIOS DE SALUD DE CHIHUAHUA

1111800/E10201 - ATENCION MEDICA / SALUD

Fin

Contribuir a disminuir la tasa de mortalidad de la población del Estado de Chihuahua mediante servicios de salud que destaquen por su nivel de atención médica.

Propósito

La población de responsabilidad de SSCH mejora su condición de salud.

Si la dependencia alcanza el logro del Propósito en mejorar la condición de la salud de las personas afiliadas a la misma, el cumplimiento del objetivo contribuye a disminuir la mortalidad de la población.

EVALUACIÓN ESTRATÉGICA DE CONSISTENCIA Y RESULTADOS DEL FONDO DE APORTACIONES PARA LOS SERVICIOS DE SALUD “FASSA” 2013

8. Considerando el análisis y la evaluación realizados en este punto, ¿la lógica vertical de la matriz de indicadores del fondo es clara y se valida en su totalidad? Es decir, ¿la lógica interna del fondo es clara?

RESPUESTA: SÍ

De acuerdo con la metodología de la Matriz de Marco Lógico, la lectura vertical ascendente hacia el Propósito, que a su vez contribuye al cumplimiento del Fin.

Fin

Contribuir a disminuir la tasa de mortalidad de la población del Estado de Chihuahua mediante servicios de salud que destaquen por su nivel de atención médica.

Propósito

La población de responsabilidad de SSCH mejora su condición de salud.

Componentes

- Tratamiento médico ambulatorio general otorgado
- Tratamiento odontológico ambulatorio otorgado
- Tratamiento médico especializado ambulatorio otorgado
- Tratamiento médico especializado hospitalario otorgado
- Tratamiento médico quirúrgico especializado de catarata y malformaciones congénitas extra-hospitalario otorgado
- Tratamiento con insumos para la salud de personas indígenas otorgado
- Atención integral a los jornaleros agrícolas migrantes y sus familias para que reciban las acciones del paquete garantizado otorgada.



EVALUACIÓN ESTRATÉGICA DE CONSISTENCIA Y RESULTADOS DEL FONDO DE APORTACIONES PARA LOS SERVICIOS DE SALUD “FASSA” 2013

9. Si no es así, proponer los cambios que deberían hacerse en el diseño del fondo y en su lógica interna.*

RESPUESTA:

De acuerdo con la respuesta a la pregunta anterior, no hay comentarios o cambios que se deban hacer para la lógica interna.



EVALUACIÓN ESTRATÉGICA DE CONSISTENCIA Y RESULTADOS DEL FONDO DE APORTACIONES PARA LOS SERVICIOS DE SALUD “FASSA” 2013

De la lógica horizontal de la matriz de indicadores.

10. En términos de diseño, ¿existen indicadores para medir el desempeño del fondo a nivel de Fin, Propósito, Componentes y Actividades?

RESPUESTA: SÍ

De acuerdo con la metodología, los indicadores de desempeño miden las atribuciones a nivel de bienes y servicios, la gestión de los recursos a nivel de actividades y el resultado obtenido en los ámbitos de Fin y Propósito.

Con la información disponible, en las matrices que se evalúan se identifica que sí existen estos indicadores, y que miden el desempeño en cada ámbito del programa presupuestario.

EVALUACIÓN ESTRATÉGICA DE CONSISTENCIA Y RESULTADOS DEL FONDO DE APORTACIONES PARA LOS SERVICIOS DE SALUD “FASSA” 2013

11. ¿Todos los indicadores son claros, relevantes, económicos, adecuados y monitoreables?

RESPUESTA: SÍ

Los indicadores establecidos en los programas presupuestarios sometidos a la evaluación, cuentan con las características necesarias con las que debe construirse un indicador.

Por ejemplo:

Fin

Contribuir a disminuir la tasa de mortalidad de la población del estado de Chihuahua mediante servicios de salud que destaquen por su nivel de atención médica

Indicador

Variación porcentual anual de la tasa de mortalidad en la entidad

Este indicador construido para el ámbito de desempeño a nivel Fin, cumple con el criterio de claridad porque no hay dudas respecto de lo que se está midiendo; es relevante debido a que refleja una dimensión importante del logro del objetivo, esto es, la eficacia; es económico porque la información para su cálculo está disponible; es transparente y público porque es posible monitorearlo; y es adecuado debido al nivel de confianza en sucesivas mediciones.



EVALUACIÓN ESTRATÉGICA DE CONSISTENCIA Y RESULTADOS DEL FONDO DE APORTACIONES PARA LOS SERVICIOS DE SALUD “FASSA” 2013

12. De no ser el caso, la Institución Evaluadora, en coordinación con los responsables de la ejecución del fondo, deberán proponer los indicadores faltantes y necesarios para cada ámbito de acción o las modificaciones a los indicadores existentes que sean necesarias.*

RESPUESTA: N/A

De acuerdo con la respuesta a la pregunta anterior, esta pregunta no aplica debido a que los indicadores de los programas presupuestarios cumplen con las características antes mencionadas.



EVALUACIÓN ESTRATÉGICA DE CONSISTENCIA Y RESULTADOS DEL FONDO DE APORTACIONES PARA LOS SERVICIOS DE SALUD “FASSA” 2013

13. ¿Los indicadores incluidos en la matriz de indicadores tienen identificadas una línea base y temporalidad en la medición?

RESPUESTA: SÍ

De acuerdo con la metodología, es necesario que el indicador tenga una temporalidad de medición que sea proporcional al mismo tiempo en un ejercicio fiscal, es por ello que además de contar con la frecuencia de medición establecida, se necesita de una línea base que sirva de referente comparativo.

Considerando lo anterior, se observa que los programas asociados al FASSA cumplen con estas características, dado que todos los indicadores que miden los objetivos de los programas presupuestarios, cuentan con una línea base y una frecuencia de medición.

EVALUACIÓN ESTRATÉGICA DE CONSISTENCIA Y RESULTADOS DEL FONDO DE APORTACIONES PARA LOS SERVICIOS DE SALUD “FASSA” 2013

14. ¿El fondo ha identificado los medios de verificación para obtener cada uno de los indicadores?

RESPUESTA: SÍ

De acuerdo a la metodología, los medios de verificación son todos aquellos documentos que se requieren para poder obtener los datos de las variables que conforman a la fórmula de los indicadores establecidos para dar seguimiento y monitoreo en el cumplimiento de los objetivos.

En el material revisado, cada uno de los programas asociados al FASSA contempla los medios de verificación y las fuentes de información correspondientes.

Por ejemplo, los medios de verificación que se observan a nivel de Fin, son:

Nombre del indicador: Variación porcentual anual de la tasa de mortalidad en la entidad.

Medios Verificación: Sistema estadístico epidemiológico de defunciones (SEED).

No obstante, es importante mencionar que para los ámbitos de resultados, esto es, Propósito y Fin, los Medios de Verificación deben ser Públicos y transparentes, por tanto, se debe incluir en la MIR la página Web el “link” preciso en donde está depositada la información.



EVALUACIÓN ESTRATÉGICA DE CONSISTENCIA Y RESULTADOS DEL FONDO DE APORTACIONES PARA LOS SERVICIOS DE SALUD “FASSA” 2013

15. ¿De qué manera el fondo valida la veracidad de la información obtenida a través de los medios de verificación?*

RESPUESTA:

La información se valida a través de la verificación de los datos en las fuentes de información oficiales emitidas por cada instancia, dependencia o entidad responsable de la elaboración de dichos documentos.

No obstante, es necesario transparentarla en un portal electrónico (web) de fácil acceso para la población.



EVALUACIÓN ESTRATÉGICA DE CONSISTENCIA Y RESULTADOS DEL FONDO DE APORTACIONES PARA LOS SERVICIOS DE SALUD “FASSA” 2013

16. ¿Se consideran válidos los supuestos del fondo tal como figuran en la matriz de indicadores?

RESPUESTA: SÍ

De acuerdo a la metodología, los supuestos que figuran como enlace entre los ámbito de desempeño en las MIR asociadas al FASSA, completan la cadena de hipótesis satisfactoriamente.



EVALUACIÓN ESTRATÉGICA DE CONSISTENCIA Y RESULTADOS DEL FONDO DE APORTACIONES PARA LOS SERVICIOS DE SALUD “FASSA” 2013

17. ¿Considerando el análisis y evaluación realizado en este punto, ¿la lógica horizontal de la matriz de indicadores se valida en su totalidad?

RESPUESTA: SÍ

La lógica horizontal se valida en su totalidad, debido a que los medios de verificación son los necesarios para ejercer la información requerida a utilizar en las variables de los indicadores. Por su parte, los indicadores dan seguimiento y monitoreo al desempeño de los objetivos establecidos en el resumen narrativo de las matrices.

No obstante, a nivel de resultados en los ámbitos de Propósito y Fin, es importante que los medios de verificación muestren las direcciones electrónicas oficiales en donde está depositada la información, de tal forma que sean susceptibles de consulta, en aras de la transparencia y rendición de cuentas.



EVALUACIÓN ESTRATÉGICA DE CONSISTENCIA Y RESULTADOS DEL FONDO DE APORTACIONES PARA LOS SERVICIOS DE SALUD “FASSA” 2013

18. Si no es así, proponer los cambios que deberían hacer sea la lógica horizontal de la matriz de indicadores.*

RESPUESTA:

Se recomienda enriquecer los medios de verificación con direcciones electrónicas que permitan verificar los datos que se requieren para ejecutar los indicadores correspondientes.

Esto aplica para instituciones, dependencias u organizaciones oficiales que cuentan con páginas web, con el fin de dar cumplimiento a la transparencia y rendición de cuentas.



EVALUACIÓN ESTRATÉGICA DE CONSISTENCIA Y RESULTADOS DEL FONDO DE APORTACIONES PARA LOS SERVICIOS DE SALUD “FASSA” 2013

De la Población potencial y objetivo.

19. ¿La población que presenta el problema y/o necesidad (población potencial), así como la población objetivo están claramente definidas?

RESPUESTA: SÍ

De acuerdo a las necesidades y las prioridades de cada programa, por un lado se observa que en las matrices contienen e identifican claramente la población potencial, esto es, son todos aquellas que requieren del servicio de salud, por otro lado, se observa a la población objetivo, es decir, aquellas que se encuentran afiliadas a los servicios de salud, o que cumplen con las características requeridas para cada programa.



EVALUACIÓN ESTRATÉGICA DE CONSISTENCIA Y RESULTADOS DEL FONDO DE APORTACIONES PARA LOS SERVICIOS DE SALUD “FASSA” 2013

20. ¿El fondo ha cuantificado y caracterizado ambas poblaciones, según los atributos que considere pertinentes? (En el caso de individuos, en términos de edad, sexo, nivel socio económico señalar quintil de ingresos corresponde, principales características de la actividad económica que desempeña, rama de actividad, condición de empleo, etc. Condición indígena u otros atributos que sean pertinentes).

RESPUESTA: SÍ

De acuerdo con el padrón de beneficiarios, esta población se encuentra desagregada por sexo, niños y niñas, madres solteras, adultos mayores, mayores de 12 y menores de 18 años y sin derechohabiencia.

Estos datos se encuentran en la ficha de beneficiarios del seguro popular al 2013 y en la ficha de beneficiario con y sin derechohabiencia.

EVALUACIÓN ESTRATÉGICA DE CONSISTENCIA Y RESULTADOS DEL FONDO DE APORTACIONES PARA LOS SERVICIOS DE SALUD “FASSA” 2013

21. ¿Cuál es la justificación que sustenta que los beneficios que otorga el fondo se dirijan específicamente a dicha población potencial y objetivo?*

RESPUESTA:

Por un lado, los beneficios se justifican debido a las características de inclusión del FASSA, así como de los programas asociados al mismo. Es ese sentido, los tipos de población, de acuerdo con el análisis de problemas realizado a través del “Árbol de problemas”, así como con el formato inverso revisado para cada programa, son los beneficiarios de los servicios que padecen un problema en común; por tanto, los beneficios se justifican en pro de llegar a una situación deseada en términos de solución.

Por otro lado, de acuerdo con la misión del fondo, la justificación del otorgamiento de beneficios se sustenta al destino, esto es, brindar servicios de salud con calidad, y ampliar la cobertura y atención médica oportuna a la población vulnerable.

Finalmente, la justificación de los beneficios que otorga el FASSA se sustenta en el Art. 30 de la Ley de Coordinación Fiscal; así como en la Estrategia programática del Presupuesto de Egresos de la Federación 2013.



EVALUACIÓN ESTRATÉGICA DE CONSISTENCIA Y RESULTADOS DEL FONDO DE APORTACIONES PARA LOS SERVICIOS DE SALUD “FASSA” 2013

22. ¿La justificación es la adecuada?

RESPUESTA: SÍ

De acuerdo con la respuesta anterior, sí se justifica debido a que tanto los beneficios como los beneficiarios, son la razón por la que el fondo opera a través de los programas diseñados para el mismo Fin.



EVALUACIÓN ESTRATÉGICA DE CONSISTENCIA Y RESULTADOS DEL FONDO DE APORTACIONES PARA LOS SERVICIOS DE SALUD “FASSA” 2013

23. ¿Existe información sistematizada y actualizada que permita conocer quiénes reciben los apoyos del fondo (padrón de beneficiarios), cuáles son las características socio-económicas de la población incluida en el padrón de beneficiarios y con qué frecuencia se levanta la información?

RESPUESTA: SÍ

Se cuenta con un padrón de beneficiarios por municipio.

Esta información es actualizada cada trimestre y su última actualización es en temporalidad anual.



EVALUACIÓN ESTRATÉGICA DE CONSISTENCIA Y RESULTADOS DEL FONDO DE APORTACIONES PARA LOS SERVICIOS DE SALUD “FASSA” 2013

Análisis de la vinculación y la normatividad aplicable con los objetivos del fondo.

24. ¿Existe congruencia entre la normatividad aplicable del fondo y su lógica interna?

RESPUESTA: SÍ

De acuerdo con la información revisada, la normatividad aplicable se ejerce en su totalidad, al tiempo a que el fondo cumple con los objetivos a los que está ha sido destinado.



EVALUACIÓN ESTRATÉGICA DE CONSISTENCIA Y RESULTADOS DEL FONDO DE APORTACIONES PARA LOS SERVICIOS DE SALUD “FASSA” 2013

Posibles coincidencias, complementariedades o duplicidades de acciones con otros programas federales y estatales.

25. Como resultado de la evaluación de diseño del fondo, ¿el diseño del fondo es el adecuado para alcanzar el Propósito antes definido y para atender a la población objetivo?

RESPUESTA: SÍ

De acuerdo con la metodología, se valida la lógica vertical ascendente y la lógica horizontal. A manera de ejemplo, de la información y bases de datos revisadas y analizadas, se incluye lo siguiente:

Nivel		Resumen Narrativo	Supuestos
FIN		Contribuir a ampliar la cobertura de atención en el uso y abuso de sustancias adictivas	
PROPOSITO		La población susceptible de adicciones reduce la prevalencia en el consumo de sustancias adictivas.	Personas susceptibles al consumo de sustancias adictivas acuden a recibir atención a las diversas unidades.
Componente	1	Tratamiento en adicciones con modalidad ambulatoria, semipresencial y residencial a través de subsidios, otorgado.	Personas con farmacodependencia acuden a los centros de rehabilitación acreditados conadic
Componente	2	Tratamiento de rehabilitación a personas con farmacodependencia otorgados.	Personas con farmacodependencia acuden a los centros Nueva vida de SSCH. Para tratamiento y rehabilitación
Componente	3	Personas capacitadas con el método de ideas, mitos y creencias, habilidades para la vida y 10 recomendaciones.	Personas acuden a capacitación a los centros nueva vida de SSCH.



EVALUACIÓN ESTRATÉGICA DE CONSISTENCIA Y RESULTADOS DEL FONDO DE APORTACIONES PARA LOS SERVICIOS DE SALUD “FASSA” 2013

26. ¿Con cuáles programas federales y estatales podría existir complementariedad y/o sinergia?*

RESPUESTA:

El programa con que puede existir algún tipo de complementariedad es: “Igualdad de Oportunidades de los Servicios de Salud”.

Esta información se encuentra en la matriz de indicadores federal 2013.

Dicha matriz ha sido recibida en el gabinete de información que se requirió para la ejecución de la evaluación.



EVALUACIÓN ESTRATÉGICA DE CONSISTENCIA Y RESULTADOS DEL FONDO DE APORTACIONES PARA LOS SERVICIOS DE SALUD “FASSA” 2013

27. ¿Con cuáles programas federales y estatales podría existir duplicidad?*

RESPUESTA:

Los programas federales o estatales que se encuentran en vinculación con los programas presupuestarios estatales asociados (que utilizan recursos) al FASSA persiguen un propósito diferente.

Sin embargo, es importante mencionar que todos los programas presentan una vinculación y alineación hacia objetivos estratégicos para cumplir con la misión del fondo, y por tanto, se consideran complementarios.



EVALUACIÓN ESTRATÉGICA DE CONSISTENCIA Y RESULTADOS DEL FONDO DE APORTACIONES PARA LOS SERVICIOS DE SALUD “FASSA” 2013

28.¿El fondo cuenta con información en la que se hayan detectado dichas complementariedades y/o posibles duplicidades?

RESPUESTA: SÍ

El FASSA cuenta con un gabinete de información sujeta a evaluación, en la que se han observado complementariedades entre los distintos programas, los cuales le apuesta a un mismo impacto.

Dicha información forma parte de la bitácora digital enviada por la dependencia para realizar esta evaluación, misma que se desglosa en el Anexo III de este reporte.



EVALUACIÓN ESTRATÉGICA DE CONSISTENCIA Y RESULTADOS DEL FONDO DE APORTACIONES PARA LOS SERVICIOS DE SALUD “FASSA” 2013

CAPÍTULO 2

PLANEACIÓN ESTRATÉGICA

EVALUACIÓN ESTRATÉGICA DE CONSISTENCIA Y RESULTADOS DEL FONDO DE APORTACIONES PARA LOS SERVICIOS DE SALUD “FASSA” 2013

De la Planeación Estratégica: Mecanismos y herramientas.

29. ¿En los planes se establecen indicadores y metas, se definen estrategias y políticas para lograr estas metas, y se desarrollan programas de trabajo detallados para asegurar la implementación de las estrategias y así obtener los resultados esperados?

RESPUESTA: SÍ

En el Programa Sectorial de Salud de Chihuahua (2011-2016), se encuentran los diagnósticos situacionales de la problemática y área de enfoque para los bienes y servicios a proporcionar; asimismo se observan las estrategias y objetivos, metas e indicadores estratégicos correspondientes.

A continuación y como ejemplo, se muestra una Imagen tomada del Programa Sectorial de desarrollo.

Programa Sectorial de Salud 2011-2016

Secretaría de Salud

INDICADORES DE IMPACTO

Objetivo de Desarrollo del Milenio relacionados con la salud, con sus metas e indicadores:

4. Reducir la mortalidad de los niños menores de 5 años

Meta 4.A. Reducir en dos terceras partes, entre 1990 y 2015, la mortalidad de los niños menores de cinco años

- 4.1. Tasa de mortalidad en niños menores de 5 años.
- 4.2. Tasa de mortalidad infantil.
- 4.3. Proporción de niños de un año de edad vacunados contra el sarampión.
- MMM 4.1. Tasa de mortalidad en niños menores de 5 años por enfermedades diarreicas (defunciones por cada 100 mil menores de 5 años).
- MMM 4.2. Tasa de mortalidad en niños menores de 5 años por enfermedades respiratorias agudas (defunciones por cada 100 mil menores de 5 años).
- MMM 4.3. Proporción de niños de un año de edad con esquema básico completo de vacunación.



EVALUACIÓN ESTRATÉGICA DE CONSISTENCIA Y RESULTADOS DEL FONDO DE APORTACIONES PARA LOS SERVICIOS DE SALUD “FASSA” 2013

30. ¿En dichos planes se establecen con claridad los resultados (Fin y Propósito) que busca alcanzar el fondo?

RESPUESTA: SÍ

La MIR Estatal del Fondo observa lo siguiente:

Fin: Contribuir a disminuir la tasa de mortalidad de la población del Estado de Chihuahua mediante servicios de salud que destaquen por su nivel de atención médica

Propósito: La población de responsabilidad de SSCH mejora su condición de salud

De los objetivos de Desarrollo del Estado de Chihuahua para el 2015, en la parte correspondiente a los “Indicadores de Cobertura” del Programa Sectorial, se observa:

Régimen Estatal de Protección Social en Salud

- ✓ *Para 2012 incrementar la cobertura actual (2010) de 70.2% de la población no derechohabiente hasta un 90% en el año 2015.*
- Para 2015 lograr una cobertura universal del Seguro Popular en el 2011 afiliando a toda la población abierta.

EVALUACIÓN ESTRATÉGICA DE CONSISTENCIA Y RESULTADOS DEL FONDO DE APORTACIONES PARA LOS SERVICIOS DE SALUD “FASSA” 2013

31. ¿El fondo tiene mecanismos para establecer y definir metas e indicadores?, ¿estos mecanismos son los adecuados? Si no es así, ¿qué modificaciones propondría?

RESPUESTA: SÍ

El fondo establece su meta a partir de los datos obtenidos en los diagnósticos situacionales y en los casos que dentro de su ámbito se han registrado. Es decir, en datos históricos que permiten ver el comportamiento sobre cierta población potencial, así como las situaciones eventuales a registrar.

Los indicadores por su parte se establecen de acuerdo a los objetivos definidos y a las metas establecidas.

Estos indicadores se encargan de medir las atribuciones y el avance de los objetivos, y realizar la comparativa con las metas.



EVALUACIÓN ESTRATÉGICA DE CONSISTENCIA Y RESULTADOS DEL FONDO DE APORTACIONES PARA LOS SERVICIOS DE SALUD “FASSA” 2013

De la orientación para resultados.

32. ¿El fondo recolecta regularmente información oportuna y veraz que le permita monitorear su desempeño?

RESPUESTA: SÍ

La información revisada observa que la información se recolecta anualmente a través de la MIR Estatal del Fondo, así como en el reporte de indicadores MIR 2013; en tanto que el seguimiento a las metas se realiza trimestralmente a través del Reporte de Seguimiento de las metas de los POA`s.

EVALUACIÓN ESTRATÉGICA DE CONSISTENCIA Y RESULTADOS DEL FONDO DE APORTACIONES PARA LOS SERVICIOS DE SALUD "FASSA" 2013

33. ¿El fondo tiene un número limitado y suficiente de indicadores que se orienten a resultados y reflejen significativamente el Propósito del fondo?

RESPUESTA: SÍ

Como ejemplo, se muestra el listado de indicadores de la MIR Federal del FASSA:

Ámbito de Desempeño	INDICADORES PARA RESULTADOS FONDO DE APORTACIONES PARA LOS SERVICIOS DE SALUD 2013	TIPO
FIN	Razón de Mortalidad Materna	Estratégico
PROPÓSITO	Médicos generales y especialistas por cada mil habitantes	Estratégico
COMPONENTES	Presupuesto ejercido para la "Prestación de Servicios de Salud a la Comunidad" / Presupuesto asignado para la "Prestación de Servicios de Salud a la Comunidad"	Gestión
COMPONENTES	Presupuesto ejercido para la "Prestación de Servicios de Salud a la Persona" / Presupuesto asignado para la "Prestación de Servicios de Salud a la Persona"	Gestión
COMPONENTES	Presupuesto ejercido para la "Generación de recurso en salud" / Presupuesto asignado para la "Generación de recursos en salud"	Gestión
COMPONENTES	Presupuesto ejercido para la "Rectoría del Sistema de Salud" / Presupuesto asignado para la "Rectoría del Sistema de Salud"	Gestión
Actividad	Porcentaje de cumplimiento de entidades federativas con Estructura Programática de la Entidad Federativa (ESE) registradas	Gestión
Actividad	Porcentaje de cumplimiento de Entidades Federativas con programa anual de trabajo validado	Gestión
Actividad	Certificación de comunidades Saludables	Gestión
Actividad	Porcentaje de nacidos vivos de madres Atendidas por personal médico	Estratégico



EVALUACIÓN ESTRATÉGICA DE CONSISTENCIA Y RESULTADOS DEL FONDO DE APORTACIONES PARA LOS SERVICIOS DE SALUD “FASSA” 2013

34. ¿El fondo tiene metas pertinentes y plazos específicos para sus indicadores de desempeño?

RESPUESTA: SÍ

De la información analizada, se puede afirmar que cada indicador correspondiente a los objetivos que se encuentran en el ámbito de desempeño, cuentan con una frecuencia de medición y una meta definida.

Esto permite establecer un juicio para valorar el avance o la contribución de los resultados en la población.



EVALUACIÓN ESTRATÉGICA DE CONSISTENCIA Y RESULTADOS DEL FONDO DE APORTACIONES PARA LOS SERVICIOS DE SALUD “FASSA” 2013

35. ¿Los indicadores de desempeño del fondo tienen línea base (año de referencia)?

RESPUESTA: SÍ

De la información analizada, se puede afirmar que todos los indicadores correspondientes a los programas presupuestarios estatales asociados al fondo, cuentan con una línea base que se actualiza después de la última medición obtenida. Por lo que cumple con la metodología.



EVALUACIÓN ESTRATÉGICA DE CONSISTENCIA Y RESULTADOS DEL FONDO DE APORTACIONES PARA LOS SERVICIOS DE SALUD “FASSA” 2013

36. ¿Están los requerimientos del presupuesto explícitamente ligados al cumplimiento de las metas de desempeño del fondo?

RESPUESTA: SÍ

De acuerdo al documento Lineamientos POA y Presupuesto 2013, se establece el proceso de vinculación.

En el mismo documento se encuentra el proceso de programación con la Metodología de la Matriz de Marco Lógico y la Matriz de Indicadores, en las cuales se establecen los objetivos y metas a cumplir.

De la misma manera, se describe que el presupuesto se debe programar considerando la austeridad y la eficiencia de los recursos, y las dimensiones que se observan en las matrices del fondo.



EVALUACIÓN ESTRATÉGICA DE CONSISTENCIA Y RESULTADOS DEL FONDO DE APORTACIONES PARA LOS SERVICIOS DE SALUD “FASSA” 2013

37. ¿Cuáles son las fuentes de financiamiento del fondo?*

RESPUESTA:

La fuente de financiamientos para el Fondo de Aportación para Servicios de Salud FASSA es Federal. Ramo General 33.



EVALUACIÓN ESTRATÉGICA DE CONSISTENCIA Y RESULTADOS DEL FONDO DE APORTACIONES PARA LOS SERVICIOS DE SALUD “FASSA” 2013

38. ¿El fondo ha llevado a cabo evaluaciones externas?

RESPUESTA: NO

No se han realizado evaluaciones anteriores a ésta.



EVALUACIÓN ESTRATÉGICA DE CONSISTENCIA Y RESULTADOS DEL FONDO DE APORTACIONES PARA LOS SERVICIOS DE SALUD “FASSA” 2013

39. ¿Cuáles son las principales características de las mismas (tipo de evaluación, temas evaluados, período de análisis, trabajo de gabinete y/o campo)?*

RESPUESTA: N/A

No se han realizado evaluaciones anteriores a ésta.



EVALUACIÓN ESTRATÉGICA DE CONSISTENCIA Y RESULTADOS DEL FONDO DE APORTACIONES PARA LOS SERVICIOS DE SALUD “FASSA” 2013

40. ¿El fondo ha implementado y dado seguimiento a los resultados y recomendaciones provenientes de las evaluaciones externas de los últimos dos años?

RESPUESTA: N/A

No se han realizado evaluaciones anteriores a ésta.



EVALUACIÓN ESTRATÉGICA DE CONSISTENCIA Y RESULTADOS DEL FONDO DE APORTACIONES PARA LOS SERVICIOS DE SALUD “FASSA” 2013

41. ¿Existe evidencia de que el fondo ha utilizado la información generada por las evaluaciones para mejorar su desempeño?

RESPUESTA: N/A

No se han realizado evaluaciones anteriores a ésta.



EVALUACIÓN ESTRATÉGICA DE CONSISTENCIA Y RESULTADOS DEL FONDO DE APORTACIONES PARA LOS SERVICIOS DE SALUD “FASSA” 2013

CAPÍTULO 3

COBERTURA Y FOCALIZACIÓN



EVALUACIÓN ESTRATÉGICA DE CONSISTENCIA Y RESULTADOS DEL FONDO DE APORTACIONES PARA LOS SERVICIOS DE SALUD “FASSA” 2013

Cobertura y Focalización. Análisis de cobertura.

42. ¿El fondo cuenta con algún método para cuantificar y determinar la población potencial y objetivo?

RESPUESTA: SÍ

La población potencial es aquella que forma parte del Estado, mientras que la población objetivo es la que no cuenta con acceso a servicios de salud de las instituciones de seguridad social.

Para cuantificar y determinar la población objetivo, existe un padrón de beneficiarios que se actualizan año con año mediante las afiliaciones nuevas y vigentes. En éstas se registran el número de atenciones brindadas, estudios y seguimiento de expedientes médicos.



EVALUACIÓN ESTRATÉGICA DE CONSISTENCIA Y RESULTADOS DEL FONDO DE APORTACIONES PARA LOS SERVICIOS DE SALUD “FASSA” 2013

43. Para el análisis de cobertura, la población atendida corresponde a los beneficiarios efectivos, los cuales son aquellos que están siendo atendidos por el fondo.

RESPUESTA: SÍ

De acuerdo al padrón de beneficiarios al cierre del 2013, se cuenta con el número de beneficiarios por municipio que están siendo atendidos por los programas que conforman al fondo.

Sin embargo, este padrón de beneficiarios no es personalizado, es decir, no se cuenta con información disponible en el momento de la evaluación para saber nombres y edad de cada uno de los beneficiarios.

EVALUACIÓN ESTRATÉGICA DE CONSISTENCIA Y RESULTADOS DEL FONDO DE APORTACIONES PARA LOS SERVICIOS DE SALUD “FASSA” 2013

44. Completar el siguiente cuadro de análisis:

Cuadro No. 1					
Cobertura Anual del Fondo _____					
2012–2013					
Año	Población Potencial (PP)	Población Objetivo (PO)	Población Atendida (PA)	Cobertura del Fondo (PA/PP) x100)	Eficiencia de Cobertura (PA/POx100)
2012	X	X	X	X	X
2013		Atención médica 3,627,725	3,192,831		88.01%
		Adicciones 99,980	61,064		61.07%
		Salud las y los adolescentes 88,143	219,789		249.35%
		Adultos 527,452	923,879		175.15%
		Atención enfermedades infectocontagiosas 1,922,688	1,740,476		90.52%
		Atención enfermedades por animales 3,866	4,029.00		104.21%
		Fomento a la salud 80,359	71,082		88.45%
		Salud a la mujer 524,368	522,329		99.61%
		Niños y niñas menores de 5 años 135,371	159,989		118.18%
		Apoyo a la salud 67,940	35,962		52.53%
		Riesgos sanitarios 14,601	14,592		99.93%
			58,735,112		99.99%



EVALUACIÓN ESTRATÉGICA DE CONSISTENCIA Y RESULTADOS DEL FONDO DE APORTACIONES PARA LOS SERVICIOS DE SALUD “FASSA” 2013

Es necesario mencionar que la información requerida en el cuadro no se puede completar debido a que no se cuenta con los datos adecuados por lo que el desarrollo del cálculo es inconcluso, sin embargo la información que se encuentra en el cuadro ha sido tomada del documento llamado seguimiento de metas 2013 por componentes y actividades que forma parte del gabinete de información.

Por otro lado, también se cuenta con información de la población objetivo desagregada por Hombres y Mujeres y el total, sin embargo esta información que se encuentra en el documento llamado seguimiento a las metas POA 2013 no coincide con el documento antes mencionado.

EVALUACIÓN ESTRATÉGICA DE CONSISTENCIA Y RESULTADOS DEL FONDO DE APORTACIONES PARA LOS SERVICIOS DE SALUD “FASSA” 2013

45. En relación con la información de gabinete disponible se debe evaluar si el fondo ha logrado llegar a la población que se deseaba atender. Para esto es necesario utilizar indicadores consistentes con los criterios analizados.*

RESPUESTA:

De acuerdo con la información disponible y con los datos recabados del documento llamado “Seguimiento a las metas POA 2013” que corresponden a los indicadores establecidos en las matrices del fondo, se observa que las metas en su mayoría se cumplen, y en algunos casos incluso rebasando la meta establecida durante la etapa de programación.

Aquí un ejemplo de la matriz de Atención Médica:

Porcentaje de tratamientos médicos ambulatorios general otorgados a población de responsabilidad de los Servicios de Salud

	META 2013	ENE-MAR	ABR-JUN	JUL-SEP	OCT-DIC	TOTAL	%
C1. Tratamiento médico ambulatorio general otorgado	2,687,205	760,698	731,581	643,717	625,373	2,761,369	103%

Porcentaje de tratamientos odontológicos ambulatorios otorgados a población de responsabilidad de SS

C2. Tratamiento odontológico ambulatorio otorgado	672,270	48,541	43,165	37,923	33,976	163,605	24%
--	---------	--------	--------	--------	--------	---------	-----



EVALUACIÓN ESTRATÉGICA DE CONSISTENCIA Y RESULTADOS DEL FONDO DE APORTACIONES PARA LOS SERVICIOS DE SALUD “FASSA” 2013

46. ¿Se ha llegado a la población que se desea atender?

RESPUESTA: SÍ

De acuerdo con los registros de los beneficiarios y la determinación de la población objetivo, se observa que se ha logrado atender y cubrir las necesidades de dicha población en medida que el uso de los recursos es posible.

Por otro lado se observa en el documento de avance de las metas para el 2013, que en su mayoría rebasa la meta establecida para cada objetivo establecido en los ámbitos de desempeño de la Matriz.



EVALUACIÓN ESTRATÉGICA DE CONSISTENCIA Y RESULTADOS DEL FONDO DE APORTACIONES PARA LOS SERVICIOS DE SALUD “FASSA” 2013

CAPÍTULO 4 OPERACIÓN



EVALUACIÓN ESTRATÉGICA DE CONSISTENCIA Y RESULTADOS DEL FONDO DE APORTACIONES PARA LOS SERVICIOS DE SALUD “FASSA” 2013

Operación. De la Selección de beneficiarios y/o proyectos.

47. ¿Existen procedimientos estandarizados y adecuados para la selección de beneficiarios?

RSPUESTA: SÍ

De acuerdo con la información analizada, el procedimiento que se utiliza para la selección de beneficiarios es de cobertura, pues la población objetivo es las que se encuentra sujeta de adquirir los beneficios que resultan de los bienes y servicios.



EVALUACIÓN ESTRATÉGICA DE CONSISTENCIA Y RESULTADOS DEL FONDO DE APORTACIONES PARA LOS SERVICIOS DE SALUD “FASSA” 2013

48.¿La selección de beneficiarios cumple con los criterios de elegibilidad y requisitos establecidos en la normatividad aplicable?

RESPUESTA: SÍ

La selección de los beneficiarios cumple con los criterios de elegibilidad y con la normatividad aplicable, ya que todas las personas que forman parte del padrón de beneficiarios cuentan con la principal característica, que es: no contar con algún servicio del sector salud.



EVALUACIÓN ESTRATÉGICA DE CONSISTENCIA Y RESULTADOS DEL FONDO DE APORTACIONES PARA LOS SERVICIOS DE SALUD “FASSA” 2013

Ejecución.

49. ¿Existe evidencia documental de que el fondo cumple con los procesos de ejecución establecidos en la normatividad? (avance físico-financiero, actas de entrega-recepción, cierre de ejercicio, recursos no devengados).

RESPUESTA: SÍ

Esta información se encuentra en:

- Los programas de contabilidad denominado COMPAQ I Versión 2010. Así como en las actas de entrega recepción de los recursos.
- Oficios del monto y fecha de recepción de recursos.
- El reporte de seguimiento
- Cierre de ejercicio que se reporta en cinco libros de Excel que contemplan:
 - ✓ Presupuesto aprobado, ejercido y recursos no devengados
 - ✓ Por objeto del gasto
 - ✓ Por actividad
 - ✓ Por funciones de atención
 - ✓ Por concepto, PBR, y tipo de gasto, en informes mensuales, entre otros.



EVALUACIÓN ESTRATÉGICA DE CONSISTENCIA Y RESULTADOS DEL FONDO DE APORTACIONES PARA LOS SERVICIOS DE SALUD “FASSA” 2013

50. ¿Dichos procesos de ejecución funcionan de acuerdo a la normatividad?

RESPUESTA: SÍ

De acuerdo a la respuesta anterior, la información financiera, presupuestal y contable se encuentra en el programa COMPAQ I.

EVALUACIÓN ESTRATÉGICA DE CONSISTENCIA Y RESULTADOS DEL FONDO DE APORTACIONES PARA LOS SERVICIOS DE SALUD “FASSA” 2013

Organización y gestión.

51. ¿El fondo cuenta con una estructura organizacional que le permita entregar y/o producir los Componentes y alcanzar el logro del Propósito? El análisis deberá incluir las diferentes instancias relacionadas con la operación del fondo. **RESPUESTA: SÍ**

La estructura organizacional que le permite al fondo entregar y/o producir los componentes y alcanzar el propósito es la siguiente:

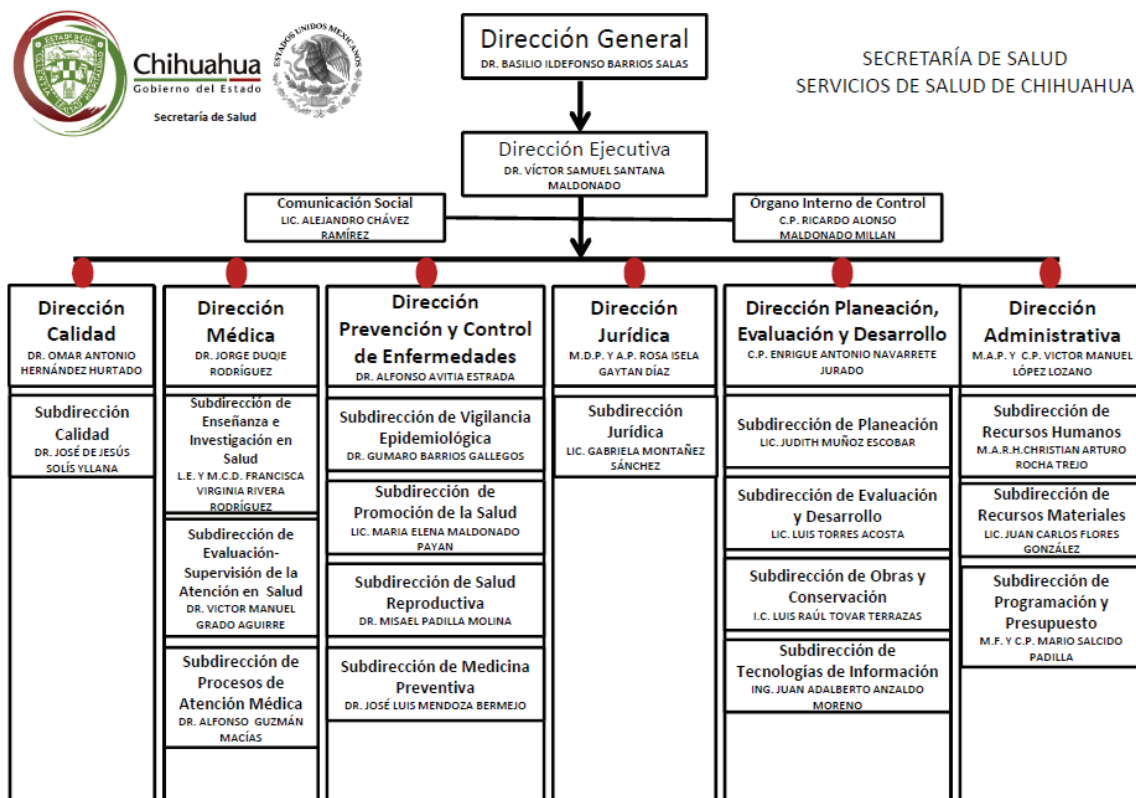



EVALUACIÓN ESTRATÉGICA DE CONSISTENCIA Y RESULTADOS DEL FONDO DE APORTACIONES PARA LOS SERVICIOS DE SALUD “FASSA” 2013

52. ¿Los mecanismos de transferencias de recursos en el estado, operan eficaz y eficientemente?

RESPUESTA: SÍ

De acuerdo al flujo de entrega recepción de los recursos, la Secretaría de Hacienda Estatal de Chihuahua es la encargada de hacer la transferencia de los recursos al organismo público descentralizado Servicios de Salud Chihuahua.

FLUJO DE ENTREGA – RECEPCIÓN DE RECURSOS

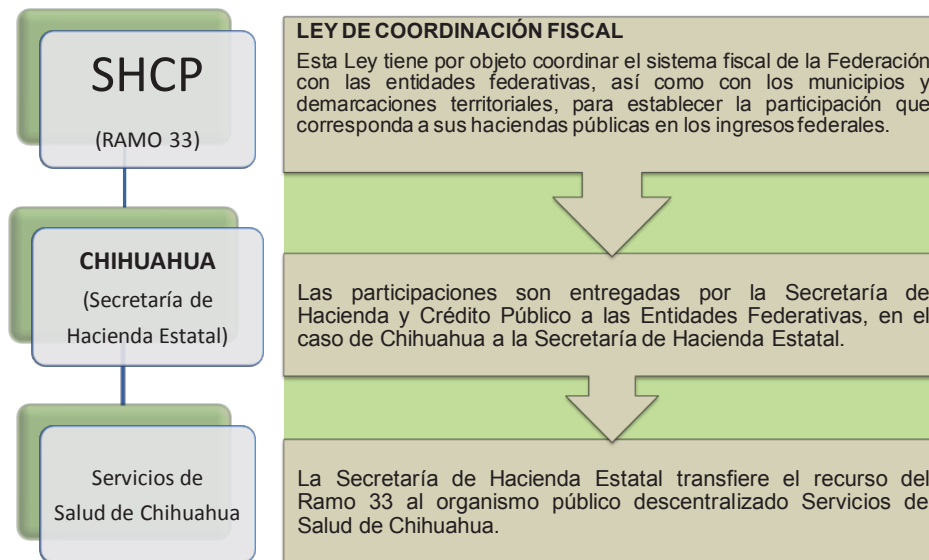

Asimismo, la información muestra un formato en Excel que contiene el calendario y monto mensual de las transferencias.



EVALUACIÓN ESTRATÉGICA DE CONSISTENCIA Y RESULTADOS DEL FONDO DE APORTACIONES PARA LOS SERVICIOS DE SALUD “FASSA” 2013

53. ¿Tiene una colaboración y coordinación efectiva con los programas federales con los cuales se relaciona y se complementa el fondo?

RESPUESTA: SÍ

Las matrices correspondientes a los programas estatales asociados al fondo se relacionan con la MIR.

Asimismo, los Programas están alineados estratégicamente con los objetivos del PND, y con los del Programa Sectorial de Desarrollo de Salud.



EVALUACIÓN ESTRATÉGICA DE CONSISTENCIA Y RESULTADOS DEL FONDO DE APORTACIONES PARA LOS SERVICIOS DE SALUD “FASSA” 2013

D) Administración financiera.

54. ¿Existe evidencia de que el fondo utiliza prácticas de administración financiera que proporcionen información oportuna y confiable para la toma de decisiones de los responsables de la administración?

RESPUESTA: SÍ

De acuerdo con la información revisada, el programa COMPAQ I permite saber en momento real la información correspondiente a la administración financiera.

Esta información se comprueba con el formato de Excel del cierre de ejercicio, en donde, en la última hoja, aparece el acomodo real, que contempla, entre otros:

- ✓ Número y nombre de la cuenta
- ✓ Área, diario, descripción
- ✓ Equivalencia, concepto
- ✓ PBR, saldo final y tipo de gasto.



EVALUACIÓN ESTRATÉGICA DE CONSISTENCIA Y RESULTADOS DEL FONDO DE APORTACIONES PARA LOS SERVICIOS DE SALUD “FASSA” 2013

55. ¿Existe una integración entre los distintos sistemas de información que conforman la administración financiera?

RESPUESTA: SÍ

Sí, la integración de los distintos sistemas se basa en la homologación de ejecutar el programa COMPAQ I, que permite tener la información detallada y oportuna.

EVALUACIÓN ESTRATÉGICA DE CONSISTENCIA Y RESULTADOS DEL FONDO DE APORTACIONES PARA LOS SERVICIOS DE SALUD “FASSA” 2013

Eficacia, eficiencia, economía operativa del fondo.

56. Presentar el avance de los indicadores a nivel de Componentes del fondo, ¿este avance es el adecuado para el logro del propósito?

RESPUESTA: SÍ

Considerando que los programas estatales asociados al Fondo son 12, con distintos componentes cada uno, se reporta el avance de los indicadores de los componentes de la matriz Federal correspondientes al I-002 FASSA, en donde se observa que éste, sí es el adecuado.

Componente	Presupuesto para el "Fondo de Aportaciones para los Servicios de Salud" destinado a la cobertura de salud de las entidades federativas	Porcentaje de recursos ejercidos (Total de recurso ejercido a la prestación de servicios de salud a la Comunidad) / (Total de recurso asignado a la prestación de servicios de salud a la Comunidad) * 100	Porcentaje	Gestión-Eficiencia-Anual	100.00	100.00	106.00	106.00 Estatal
Nacional					100.00	100.00	106.00	106.00 08 - CHIH
Componente	Presupuesto para el "Fondo de Aportaciones para los Servicios de Salud" destinado a la cobertura de salud de las entidades federativas	Porcentaje de recursos ejercidos (Total de recurso ejercido a la prestación de servicios de salud a la Persona) / (Total de recurso asignado a la prestación de servicios de salud a la Persona) * 100	Porcentaje	Gestión-Eficiencia-Anual	100.00	100.00	79.00	79.00 Estatal
Nacional					100.00	100.00	79.00	79.00 08 - CHIH
Componente	Presupuesto para el "Fondo de Aportaciones para los Servicios de Salud" destinado a la cobertura de salud de las entidades federativas	Porcentaje de recursos ejercidos (Total de Presupuesto ejercido para la generación de recursos para la salud) / (Presupuesto asignado para la generación de recursos para la salud) * 100	Porcentaje	Gestión-Eficiencia-Anual	100.00	100.00	37.00	37.00 Estatal
Nacional					100.00	100.00	37.00	37.00 08 - CHIH
Componente	Presupuesto para el "Fondo de Aportaciones para los Servicios de Salud" destinado a la cobertura de salud de las entidades federativas	Porcentaje de recursos ejercidos (Total de recurso ejercidos a la Rectoría del Sistema de Salud) / (Total de recurso asignados en la Rectoría del Sistema de Salud) * 100	Porcentaje	Gestión-Eficiencia-Anual	100.00	100.00	164.00	164.00 Estatal
Nacional								



EVALUACIÓN ESTRATÉGICA DE CONSISTENCIA Y RESULTADOS DEL FONDO DE APORTACIONES PARA LOS SERVICIOS DE SALUD “FASSA” 2013

57. ¿Se identifica algún componente o actividad que no es producido en la actualidad y que podría mejorar la eficacia del fondo?

RESPUESTA: NO

Las matrices de indicadores para resultados que corresponden a los programas estatales asociados al Fondo se encuentran enriquecidas en lo que respecta a la detección de los bienes y servicios que pueden proporcionar a la población atendida, y que juntos contribuyen al cumplimiento del objetivo del programa.

Sin embargo, se recomienda llevar a cabo un análisis con todos los involucrados de cada uno de los programas e identificar si existe o no un bien o servicio que puede ser proporcionado pero que en la actualidad no se entrega.



EVALUACIÓN ESTRATÉGICA DE CONSISTENCIA Y RESULTADOS DEL FONDO DE APORTACIONES PARA LOS SERVICIOS DE SALUD “FASSA” 2013

58. ¿Se identifican Componentes, Actividades o procesos que se llevan a cabo en la actualidad y que podrían ser prescindibles o posibles de sustituir por otros más eficaces?

RESPUESTA: NO

Debido a que en la revisión de las matrices y el cotejo de los resultados obtenidos con las metas establecidas, en su mayoría las cumplen incluso las rebasan.

Sin embargo, es necesario revisar aquellas que no alcanzan por lo menos el 50% de su meta establecida con anterioridad, de tal manera que permita a los involucrados saber la razón por la que no se cumple y a partir de ese análisis establecer la medida correctiva que en ese caso sería la sustitución del bien o servicio en cuestión.

EVALUACIÓN ESTRATÉGICA DE CONSISTENCIA Y RESULTADOS DEL FONDO DE APORTACIONES PARA LOS SERVICIOS DE SALUD “FASSA” 2013

59. ¿Existen indicadores de eficacia en la operación del fondo? Presentar un listado de estos indicadores.

RESPUESTA: SÍ

- ✓ Variación porcentual anual de la tasa de mortalidad en la entidad.
- ✓ Porcentaje de expedientes clínicos integrados.
- ✓ Porcentaje de consultas médicas otorgadas.
- ✓ Porcentaje de consultas médicas y atención no medica otorgadas en unidades móviles.
- ✓ Porcentaje de consultas médicas y atención no medicas otorgadas a personas de localidades rurales.
- ✓ Porcentaje de consultas odontológicas otorgadas.
- ✓ Porcentaje de atenciones odontológicas otorgadas.
- ✓ Variación porcentual en la tasa de mortalidad en la mujer.
- ✓ Porcentaje de registros de datos incorporados.
- ✓ Porcentaje de mujeres en edad fértil informadas.
- ✓ Porcentaje de consulta prenatal en el primer trimestre medica otorgada.
- ✓ Tasa de variación porcentual de incidencia de morbilidad de personas con enfermedades por VIH y lepra.

Considerando que los programas estatales asociados al Fondo son 12, y que de acuerdo con los términos de referencia la respuesta se sustenta en una cuartilla, los indicadores mencionados algunos ejemplos de Matrices correspondientes a dichos programas. El total aproximado de indicadores de eficacia son 334.

Finalmente, la MIR Federal observa cuatro indicadores de eficacia a nivel de Actividades:

* Porcentaje de cumplimiento de entidades federativas con Estructura Programática de la Entidad Federativa (EPEF) registradas

* Porcentaje de cumplimiento de Entidades Federativas con programa anual de trabajo validado



EVALUACIÓN ESTRATÉGICA DE CONSISTENCIA Y RESULTADOS DEL FONDO DE APORTACIONES PARA LOS SERVICIOS DE SALUD “FASSA” 2013

* Porcentaje de nacidos vivos de madres Atendidas por personal medico

* Certificación de comunidades Saludables.

Éste último, se infiere que es de eficacia, que aunque no está bien expresado, la fórmula permite su identificación. (Número de comunidades certificadas / Número de comunidades a certificar programadas) * 100

EVALUACIÓN ESTRATÉGICA DE CONSISTENCIA Y RESULTADOS DEL FONDO DE APORTACIONES PARA LOS SERVICIOS DE SALUD “FASSA” 2013

60. ¿El fondo ha identificado y cuantificado costos de operación y costos unitarios dependiendo del Propósito y de sus Componentes? Si fuera el caso, presentar dichos costos.

RESPUESTA: SÍ

FORTALECER LAS ACTIVIDADES DE LOS SERVICIOS DE SALUD DE CHIHUAHUA PARA LA PLANEACIÓN Y EVALUACIÓN DE ACTIVIDADES INSTITUCIONALES	\$ 2,569,977.69
UTILIZAR LOS AVANCES DEL INTERNET PARA MEJORAR Y HACER MAS EFICIENTE LA PRACTICA MEDICA	11,692,230.77
ACTUALIZACIÓN Y CAPACITACION A PERSONAL ADMVO. DE APOYO Y DIRECTIVO	6,604,180.86
INSTRUMENTACIÓN Y SEGUIMIENTO AL FASSA 2014, PLANEACIÓN, SEGUIMIENTO, EVALUACIÓN Y CONTROL DE AVANCES EN LA APLICACIÓN DE LOS RECURSOS EN JURISDICCIONES Y UNIDADES MÉDICAS	198,965,770.92
REALIZAR VALORACIONES ESCOLARES PARA LA DETECCION GRUESA DE PROBLEMAS DE SALUD	5,402,916.19
FORTALECER LA BASE SOCIAL	7,448,907.28
FORTALECER EL DESARROLLO DE COMPETENCIAS EN SALUD EN LA POBLACIÓN A TRAVÉS DE TALLERES COMUNITARIOS EN SALUD	926,863.16
GARANTIAZAR LA ATENCIÓN DE LOS USUARIOS QUE DEMANDAN EL SERVICIO	11,665,852.37
ATENCIÓN INTEGRAL EN LÍNEA DE VIDA MEDIANTE EL OTORGAMIENTO DEL PAQUETE GARANTIAZADO DE LOS JORNALEROS AGRÍCOLAS MIGRANTES Y SUS FAMILIAS.	1,801,932.16
GARANTIZAR A LA POBLACIÓN LA DOTACIÓN DE MÉTODOS DE PLANIFICACIÓN FAMILIARA INCLUIDA LA ORIENTACION - CONSEJERIA	22,558,185.29
CÁNCER CERVICOUTERINO	22,749,885.90
SALUD MENTAL	17,261,908.40
DESARROLLAR CAMPANAS Y ACCIONES PREVENTIVAS PARA LA CONSTRUCCIÓN DE ESTILOS DE VIDA SIN ABUSO DE SUSTANCIAS	2,564,657.41
DESARROLLAR CAMPANAS DE DONACIÓN DE SANGRE ALTRUISTA PARA LA PROMOCIÓN Y CAPTACIÓN DE TEJIDO SANGUÍNEO	16,448,735.56
ATENCIÓN A GRUPOS VULNERABLES Y FORTALECIMIENTO DE OFERTA DE SERVICIOS A LA COMUNIDAD INDÍGENA	67,961,753.01
VIGILANCIA DEL EMBARAZO, PARTO Y PUERPERIO	20,249,903.44
VACUNACIÓN	95,933,589.94
RECUPERACIÓN DE LA MALA NUTRICIÓN DE NIÑOS MENORES DE 5 AÑOS	19,939,469.87
PARTICIPACIÓN DE LOS ADOLESCENTES EN EL CUIDADO DE SU SALUD	1,523,452.16
CONTROLAR A LOS PACIENTES CON TUBERCULOSIS PULMONAR	6,895,718.10
CONTROLAR LA LEPRA	311,935.69
VECTORES	70,346,448.45
ELIMINAR EL RIESGO DE TRANSMISIÓN DE LA RABIA A LA POBLACIÓN	38,683,388.98
OTORGAR LA ATENCIÓN INTEGRAL A LAS PERSONAS CON VIH SIDA	52,656,188.22
CAPACITAR A LOS GRUPOS DE AYUDA MUTUA ACTIVOS Y JURISDICCIONES SANITARIAS, ASI COMO EN LOS PROCESOS DE ACREDITACIÓN Y SUPERVISIÓN DE LOS GRUPOS DE AYUDA MUTUA.	91,841,371.70
ATENDER LAS URGENCIAS EPIDEMIOLÓGICAS	6,741,543.14
SALUD BUCAL	26,598,585.43
DESARROLLAR EL SISTEMA DE VIGILANCIA EPIDEMIOLÓGICA DE COLERA	14,030,238.01
REALIZAR VERIFICACIONES SANITARIAS	27,546,712.00
REALIZAR ACCIONES DE FOMENTO SANITARIO	8,301,294.35
PROTECCIÓN CONTRA RIESGOS SANITARIOS CON PARTICIPACIÓN INTERINSTITUCIONAL	4,113,369.71
LABORATORIO ESTATAL DE SALUD PÚBLICA	16,066,810.71
REALIZAR ACTIVIDADES DE SUPERVISIÓN INTEGRAL ESTATAL A LAS UNIDADES DE DE PRIMER NIVEL DE ATENCION	3,876,208.51
REALIZAR EL TAMIZ AUDITIVO A LOS RECIEN NACIDOS EN LOS HOSPITALES QUE ATIENDEN PARTOS DE LA SECRETARIA DE SALUD PARA PREVENIR LA DISCAPACIDAD AUDITIVA EN LA POBLACIÓN INFANTIL	793,374.26
CUBRIR OPORTUNAMENTE LAS ATENCIONES DE URGENCIAS QUE SEAN REQUERIDAS POR LA POBLACIÓN USUARIA EN EL ESTADO	2,054,315.12
OTORGAR CONSULTA EXTERNA DEL PRIMER NIVEL DE ATENCIÓN A LA POBLACIÓN	432,917,826.00
ATENCIÓN ESPECIALIZADA DEL PARTO Y PUERPERIO INMEDIATO	390,838,998.68
Apoyo a recursos humanos destinados al pago de las condiciones generales de trabajo para las plazas regularizables	40,162,209.72
CAPACITAR A LOS PRESTADORES DE SERVICIO SOCIAL	936,143.14
	\$ 1,769,982,852.29



EVALUACIÓN ESTRATÉGICA DE CONSISTENCIA Y RESULTADOS DEL FONDO DE APORTACIONES PARA LOS SERVICIOS DE SALUD “FASSA” 2013



**SERVICIOS DE SALUD DE CHIHUAHUA
DIRECCIÓN ADMINISTRATIVA
SUBDIRECCIÓN DE PROGRAMACIÓN Y PRESUPUESTO
SERVICIOS PERSONALES Y OPERATIVOS 2013
POR PRESUPUESTO BASADO EN RESULTADOS**

PBR	Suma de Saldo Final
1111800	884,186,072.29
1112100	101,802,704.37
1112200	80,320,243.07
1112300	121,229,573.52
1112400	91,841,371.70
1114400	2,564,657.41
1122200	25,610,014.15
1123700	41,715,527.88
1123800	6,926,368.35
1123900	109,029,837.43
1502000	39,961,376.06
2302700	264,795,106.06
Total general	1,769,982,852.29



EVALUACIÓN ESTRATÉGICA DE CONSISTENCIA Y RESULTADOS DEL FONDO DE APORTACIONES PARA LOS SERVICIOS DE SALUD “FASSA” 2013

61. ¿El fondo tiene procedimientos para medir costo-efectividad en su ejecución?

RESPUESTA: NO

El fondo al día de hoy no cuenta con algún documento, proceso o herramienta que permita medir el costo-efectividad en su ejecución.



EVALUACIÓN ESTRATÉGICA DE CONSISTENCIA Y RESULTADOS DEL FONDO DE APORTACIONES PARA LOS SERVICIOS DE SALUD “FASSA” 2013

62. ¿Se identifica algún componente, actividad o proceso que no se esté llevando a cabo en la actualidad y que podría mejorar la eficiencia del fondo?

RESPUESTA: NO

Las matrices de indicadores para resultados que corresponden a los programas se encuentran bastante enriquecidas en lo que respecta a la detección de los bienes y servicios que pueden proporcionar a la población atendida, así como a los procesos de gestión para generarlos y distribuirlos.

Sin embargo, se recomienda llevar a cabo un análisis con todos los involucrados de cada uno de los programas para que sea posible identificar si existe o no un bien o servicio que puede ser proporcionado pero que en la actualidad no se entrega; o si bien, es necesario mejorar algún proceso de gestión.



EVALUACIÓN ESTRATÉGICA DE CONSISTENCIA Y RESULTADOS DEL FONDO DE APORTACIONES PARA LOS SERVICIOS DE SALUD “FASSA” 2013

63. ¿Se identifican Componentes, Actividades o Procesos que se llevan a cabo en la actualidad y que podrían ser prescindibles o posibles de sustituir por mecanismos de menor costo?

RESPUESTA: N/A

Debido a que en la revisión de las matrices no se cuenta con acceso a la información exacta del costo de cada componente, actividad o proceso, no es posible responder a esta pregunta.

Sin embargo, se recomienda llevar a cabo un análisis con los involucrados que permita detectar si puede existir o no la sustitución de uno de estos conceptos antes mencionado.



EVALUACIÓN ESTRATÉGICA DE CONSISTENCIA Y RESULTADOS DEL FONDO DE APORTACIONES PARA LOS SERVICIOS DE SALUD “FASSA” 2013

64. ¿Existen indicadores de eficiencia en la operación del fondo? Presentar un listado de estos indicadores.

RESPUESTA: SÍ

Indicadores de eficiencia de la MIR Federal:

- * FIN: Razón de Mortalidad Materna
- * PROPÓSITO: Médicos generales y especialistas por cada mil habitantes.

Indicadores de eficiencia identificados en las MIR de los programas estatales asociados al Fondo:

- * Promedio de personas capacitadas en prevención de accidentes y violencias en menores de 5 años.
- * Costo Promedio por Curso de Capacitación.
- * Promedio de consultas médicas otorgadas.
- * Promedio de consultas de control prenatal.



EVALUACIÓN ESTRATÉGICA DE CONSISTENCIA Y RESULTADOS DEL FONDO DE APORTACIONES PARA LOS SERVICIOS DE SALUD “FASSA” 2013

Economía.

65. Cuantificar el presupuesto ejercido al término del presente ejercicio fiscal en relación al presupuesto asignado. ¿Cuáles son las razones de la situación que se observa?*

RESPUESTA:

2013 FASSA

Total Anual \$1, 758, 158,172

Ministrado \$1, 248, 473,972

Pagado \$1, 248, 473,972

Comprometido \$ 0

La situación del ejercicio fiscal en relación al presupuesto es favorable, pues cubre en su totalidad lo presupuestado y no presentan ningún subejercicio. Esta información es obtenida a través del portal de transparencia fiscal del estado de Chihuahua, el PASH.

<http://www.chihuahua.gob.mx/attach2/sf/uploads/pashreconf/cirep2013r/trim3r/PASH13IIITRIMRNF.pdf>



EVALUACIÓN ESTRATÉGICA DE CONSISTENCIA Y RESULTADOS DEL FONDO DE APORTACIONES PARA LOS SERVICIOS DE SALUD “FASSA” 2013

66. En función de los objetivos del fondo, ¿se han aplicado instrumentos de recuperación de deuda?

RESPUESTA: NO

No hay un instrumento de recuperación de deuda dado que no existe obligaciones de deuda para el cumplimiento de los objetivos del fondo.



EVALUACIÓN ESTRATÉGICA DE CONSISTENCIA Y RESULTADOS DEL FONDO DE APORTACIONES PARA LOS SERVICIOS DE SALUD “FASSA” 2013

Sistematización de la información.

67. ¿Existe una sistematización adecuada en la administración y operación del fondo?

RESPUESTA: SÍ

Debido a que el programa de contabilidad que se usa es el COMPAQ I y que se encuentra directamente en relación entre la administración y la operación del fondo.



EVALUACIÓN ESTRATÉGICA DE CONSISTENCIA Y RESULTADOS DEL FONDO DE APORTACIONES PARA LOS SERVICIOS DE SALUD “FASSA” 2013

68. ¿Cuáles son los principales sistemas de información utilizados en la gestión del fondo?*

RESPUESTA:

El principal sistema de información utilizado para el fondo es el COMPAQ I, esto se define tras la revisión de la información recibida.



EVALUACIÓN ESTRATÉGICA DE CONSISTENCIA Y RESULTADOS DEL FONDO DE APORTACIONES PARA LOS SERVICIOS DE SALUD “FASSA” 2013

69. En caso de que el fondo cuente con un padrón de beneficiarios, ¿existen mecanismos de actualización y depuración del padrón de beneficiarios o listado de beneficiarios?

RESPUESTA: SÍ

El mecanismo de actualización se lleva a cabo a partir del registro y posteriormente de cada medición en la que se conoce el número de nuevos afiliados de la misma manera aplica para aquellos que dejan de recibir los bienes y servicios que se proporcionan.



EVALUACIÓN ESTRATÉGICA DE CONSISTENCIA Y RESULTADOS DEL FONDO DE APORTACIONES PARA LOS SERVICIOS DE SALUD “FASSA” 2013

70. ¿Los mecanismos de actualización son los adecuados?

RESPUESTA: SÍ

Sin embargo se sugiere considerar otros mecanismos de actualización sencillos y prácticos que permitan a todas aquellas personas que interactúan con la información un proceso más sencillo.



EVALUACIÓN ESTRATÉGICA DE CONSISTENCIA Y RESULTADOS DEL FONDO DE APORTACIONES PARA LOS SERVICIOS DE SALUD “FASSA” 2013

Cumplimiento y avance en los indicadores de gestión y productos.

71. Con base en los indicadores ¿el fondo mostró progreso en la realización de sus Actividades y en la entrega de sus Componentes en 2013?

RESPUESTA: SÍ

Al analizar la información obtenida en las matrices de indicadores para resultados y el documento de seguimiento de metas POA 2013.

Se observa que en la mayoría tanto de componentes como de actividades, la meta se alcanzó y en algunos casos se rebasó; sin embargo, es importante mencionar que existen algunas actividades y componentes que no, por lo que se sugiere prestar mayor atención para la detección de un problema y aplicar las medidas correctivas necesarias.



EVALUACIÓN ESTRATÉGICA DE CONSISTENCIA Y RESULTADOS DEL FONDO DE APORTACIONES PARA LOS SERVICIOS DE SALUD “FASSA” 2013

Rendición de cuentas y transparencia.

72. ¿Existe un Sistema de Rendición de Cuentas y Transparencia para los funcionarios que administran los fondos?

RESPUESTA: SÍ

* Sistema de rendición de cuentas y transparencia que emite documentos en el que se especifican el tipo de información que deberá ser publicada.

* Existe un documento normativo que contiene el procedimiento a través del cual se proporciona la información sobre estados financieros relacionados con el fondo.

* Sistema informático denominado COMPAQ I versión 2010.

* La Cuenta Pública.

+ Los reportes trimestrales en el PASH. Portal de Transparencia Fiscal.



EVALUACIÓN ESTRATÉGICA DE CONSISTENCIA Y RESULTADOS DEL FONDO DE APORTACIONES PARA LOS SERVICIOS DE SALUD “FASSA” 2013

73. ¿Existen y funcionan los mecanismos de transparencia establecidos en la normatividad?

RESPUESTA: SÍ

Sí, la página WEB en la que se publica la información es <http://www.chihuahua.gob.mx/>

Apartado secretaría de salud, y su funcionamiento es el adecuado.



EVALUACIÓN ESTRATÉGICA DE CONSISTENCIA Y RESULTADOS DEL FONDO DE APORTACIONES PARA LOS SERVICIOS DE SALUD “FASSA” 2013

74. ¿El fondo cuenta con mecanismos para difundir interna y externamente las evaluaciones y sus resultados?

RESPUESTA: SÍ

La información se publica en el portal de Transparencia Fiscal de la Secretaría de Hacienda de Chihuahua.

<http://www.chihuahua.gob.mx/atach2/sf/uploads/index.html?panellinks>



EVALUACIÓN ESTRATÉGICA DE CONSISTENCIA Y RESULTADOS DEL FONDO DE APORTACIONES PARA LOS SERVICIOS DE SALUD “FASSA” 2013

CAPÍTULO 5

PERCEPCIÓN DE LA POBLACIÓN OBJETIVO



EVALUACIÓN ESTRATÉGICA DE CONSISTENCIA Y RESULTADOS DEL FONDO DE APORTACIONES PARA LOS SERVICIOS DE SALUD “FASSA” 2013

Percepción de la Población Objetivo.

75. ¿El fondo cuenta con instrumentos que le permitan medir el grado de satisfacción de la población objetivo?

RESPUESTA: NO

En algunos programas existen indicadores que miden la calidad de los servicios, esto incluye la satisfacción del beneficiario al recibir el bien o servicio. Sin embargo, en las matrices que se recibieron para revisar la información no incluye ningún indicador de este tipo. Se sugiere elaborar indicadores que permitan saber la satisfacción de los bienes y servicios que reciben.



EVALUACIÓN ESTRATÉGICA DE CONSISTENCIA Y RESULTADOS DEL FONDO DE APORTACIONES PARA LOS SERVICIOS DE SALUD “FASSA” 2013

76. De la información que ha sido generada por estos instrumentos ¿cuál es el grado de satisfacción de la población objetivo?*

RESPUESTA: N/A

De acuerdo a la respuesta anterior debido a que no se cuenta con algún mecanismo o instrumento que permitan medir la satisfacción de la población objetivo es imposible dar respuesta a esta pregunta.



EVALUACIÓN ESTRATÉGICA DE CONSISTENCIA Y RESULTADOS DEL FONDO DE APORTACIONES PARA LOS SERVICIOS DE SALUD “FASSA” 2013

CAPÍTULO 6 RESULTADOS



EVALUACIÓN ESTRATÉGICA DE CONSISTENCIA Y RESULTADOS DEL FONDO DE APORTACIONES PARA LOS SERVICIOS DE SALUD “FASSA” 2013

Resultados.

77. ¿El fondo recolecta regularmente información veraz y oportuna sobre sus indicadores de Propósito y Fin?

RESPUESTA: SÍ

Esta información se lleva a una temporalidad anual para los programas estatales asociados al Fondo.

En cuanto a la MIR Federal, la información se proporciona anualmente en el PASH de la SHCP.



EVALUACIÓN ESTRATÉGICA DE CONSISTENCIA Y RESULTADOS DEL FONDO DE APORTACIONES PARA LOS SERVICIOS DE SALUD “FASSA” 2013

78. ¿El fondo ha llevado a cabo evaluaciones externas con metodologías rigurosas que le permitan medir el impacto del fondo en la población objetivo (evaluaciones que permitan medir los avances en términos de su Propósito y Fin)?

RESPUESTA: NO

Esta es la primera evaluación externa que se le efectúa.



EVALUACIÓN ESTRATÉGICA DE CONSISTENCIA Y RESULTADOS DEL FONDO DE APORTACIONES PARA LOS SERVICIOS DE SALUD “FASSA” 2013

79. Con base en las evaluaciones externas, ¿cuáles han sido los principales impactos del fondo?

RESPUESTA: N/A

Debido a que no se han realizado evaluaciones externas de impacto no es imposible dar respuesta a esta pregunta.



EVALUACIÓN ESTRATÉGICA DE CONSISTENCIA Y RESULTADOS DEL FONDO DE APORTACIONES PARA LOS SERVICIOS DE SALUD “FASSA” 2013

80. ¿El diseño y la operación del fondo permiten realizar una evaluación de impacto rigurosa? Si no es así, explicar y proponer los ajustes necesarios para que sean compatibles.*

RESPUESTA: SÍ

Debido a que es un fondo que sus recursos están destinados completamente a la población y en particular a una población objetivo, es posible llevar a cabo una evaluación de impacto en el que se evalúen los cambios que han experimentado tras la utilización de los bienes y servicios.



EVALUACIÓN ESTRATÉGICA DE CONSISTENCIA Y RESULTADOS DEL FONDO DE APORTACIONES PARA LOS SERVICIOS DE SALUD “FASSA” 2013

CAPÍTULO 7

EJERCICIO DE LOS RECURSOS



EVALUACIÓN ESTRATÉGICA DE CONSISTENCIA Y RESULTADOS DEL FONDO DE APORTACIONES PARA LOS SERVICIOS DE SALUD “FASSA” 2013

Grado de cumplimiento en la aplicación de los recursos de acuerdo a los objetivos para los cuales están destinados.

81. ¿El recurso ministrado se transfirió a las instancias ejecutoras en tiempo y forma?

RESPUESTA: SÍ

Sí, debido a que es un recurso federal, tiene fechas previamente establecidas y publicadas en el Diario Oficial de la Federación.



EVALUACIÓN ESTRATÉGICA DE CONSISTENCIA Y RESULTADOS DEL FONDO DE APORTACIONES PARA LOS SERVICIOS DE SALUD “FASSA” 2013

82. ¿Se cuenta con una planeación estratégica previa que defina las acciones, obras, proyectos, actividades, bienes y servicios a entregar?

RESPUESTA: SÍ

Ésta se encuentra tanto en el Plan Estatal de Desarrollo y en el Programa Sectorial de Salud.



EVALUACIÓN ESTRATÉGICA DE CONSISTENCIA Y RESULTADOS DEL FONDO DE APORTACIONES PARA LOS SERVICIOS DE SALUD “FASSA” 2013

83. ¿Cuál es el mecanismo que se utiliza para llevar a cabo la estrategia de definición anterior?

RESPUESTA:

La alineación de la planeación del desarrollo a nivel estatal vinculada con el programa sectorial, en donde se observa que los objetivos estratégicos están vinculados de manera directa con la definición de las acciones, obras, proyectos, actividades, bienes y servicios a entregar. De ellos es donde se desprende los objetivos estratégicos, líneas de acción y estrategias a cumplir para alcanzar metas que contribuyan al valor público.



EVALUACIÓN ESTRATÉGICA DE CONSISTENCIA Y RESULTADOS DEL FONDO DE APORTACIONES PARA LOS SERVICIOS DE SALUD “FASSA” 2013

84. ¿Cuál es la garantía de que la distribución en obras, proyectos, bienes y servicios es consistente con el objetivo del fondo?

RESPUESTA:

La garantía se observa en las MIR de los 12 programas estatales asociados al Fondo.

Por ejemplo:

- * Vacunas contra el virus de papiloma humano en niñas de 9 a 11 años aplicadas.
- * Métodos anticonceptivos temporales entregados.
- * Estudios de carga viral indetectable y cd4 a personas con tratamiento antirretroviral y que tienen al menos 6 meses de tratamiento otorgado.
- * Estudios para detección del cólera realizado.



EVALUACIÓN ESTRATÉGICA DE CONSISTENCIA Y RESULTADOS DEL FONDO DE APORTACIONES PARA LOS SERVICIOS DE SALUD “FASSA” 2013

85. ¿Cuál es el grado de cumplimiento de los objetivos planteados en la estrategia de ejecución de las acciones, obras, proyectos, actividades, bienes y servicios asociados con el fondo?

RESPUESTA:

El grado de cumplimiento de los objetivos planteados en la estrategia es favorable, porque en los indicadores establecidos para los objetivos planteados en obras, proyectos, actividades, bienes y servicios asociados cumplen con la meta establecida en el proceso de diseño de programa presupuestario. (Reporte de seguimiento de metas POA 2013).



EVALUACIÓN ESTRATÉGICA DE CONSISTENCIA Y RESULTADOS DEL FONDO DE APORTACIONES PARA LOS SERVICIOS DE SALUD “FASSA” 2013

86. En caso de que los recursos no se apliquen en tiempo y forma, justificar el motivo o motivos por los cuáles se presentan los subejercicios, y sugerir recomendaciones de mejora.

RESPUESTA:

Los recursos del fondo son aplicados en tiempo y forma, por lo que no se aplican subejercicios; por tanto, las recomendaciones de mejora a esta pregunta no aplican.



EVALUACIÓN ESTRATÉGICA DE CONSISTENCIA Y RESULTADOS DEL FONDO DE APORTACIONES PARA LOS SERVICIOS DE SALUD “FASSA” 2013

87. ¿Se tiene pleno conocimiento de la normatividad aplicable para efectos de proporcionar información, en términos de transparencia y rendición de cuentas?

RESPUESTA: SÍ

Debido a que es de obligatoriedad general se cuenta con el conocimiento de la normatividad aplicable en los temas de transparencia y rendición de cuentas. (Documento normativo del sistema de rendición de cuentas; Órgano Interno de Servicios de Salud, Chihuahua).



EVALUACIÓN ESTRATÉGICA DE CONSISTENCIA Y RESULTADOS DEL FONDO DE APORTACIONES PARA LOS SERVICIOS DE SALUD “FASSA” 2013

88. ¿Se cumple con los ordenamientos de normatividad aplicable en materia de información de resultados y financiera, en tiempo y forma? En caso de que la respuesta sea negativa, exponer las causas.

RESPUESTA: SÍ

Debido a que la información de transparentar la información y rendir cuentas a la población, la página web contiene toda la información que por ley se encuentra sujeta de publicarse.

The screenshot shows a web browser window displaying the website <http://www.chihuahua.gob.mx/>. The page lists several transparency reports with their respective vigencias and revision dates:

- Matriz de Indicadores de Resultados MIR FASSA 1er y 2º Trim. 2013 Información revisada 31 de Marzo de 2014.**
Vigencia : 01/01/2014 - 30/06/2014 Actualizado a : 01/10/2013
Revisado a : 01/10/2013
- Matriz de Indicadores de Resultados MIR FASSA 3er. trim. 2013. Información revisada 31 de Marzo de 2014.**
Vigencia : 01/01/2014 - 30/06/2014 Actualizado a : 17/10/2013
Revisado a : 17/10/2013
- Matriz de Indicadores de Resultados MIR FASSA 4º trim. 2013. Información revisada 31 de Marzo de 2014.**
Vigencia : 01/01/2014 - 30/06/2014 Actualizado a : 22/01/2014
Revisado a : 22/01/2014
- Matriz de Inidcadores MIR FASSA 4º Trim.2013 Publicado Información Revisada el 31 de Marzo de 2014.**
Vigencia : 01/01/2014 - 30/06/2014 Actualizado a : 17/02/2014
Revisado a : 17/02/2014
- MIR Seguimiento a la Matriz de Indicadores 1er. Trim. 2014.**
Vigencia : 01/04/2014 - 30/06/2014 Actualizado a : 07/05/2014
Revisado a : 07/05/2014
- Plan Estatal de Desarrollo 2010-2016 (Revisada 31 de Marzo 2014)**
Vigencia : 01/01/2014 - 31/12/2014 Actualizado a : 13/01/2014
Revisado a : 13/01/2014
- Presupuesto Basado en Resultados Pbr Indicadores 2014 (POA) (Información revisada el 31 de Marzo de 2014).**
Vigencia : 01/03/2014 - 31/12/2014 Actualizado a : 08/05/2014
Revisado a : 08/05/2014
- Proqrama Anual de Trabajo PAT 2014.**
Vigencia : 01/04/2014 - 30/06/2014 Actualizado a : 07/04/2014
Revisado a : 07/04/2014
- PROGRAMA SECTORIAL DE SALUD (Información Revisada 31 de Marzo de 2014).**
Vigencia : 01/01/2014 - 31/12/2014 Actualizado a : 13/01/2014
Revisado a : 13/01/2014



**EVALUACIÓN ESTRATÉGICA DE CONSISTENCIA Y RESULTADOS DEL FONDO DE
APORTACIONES PARA LOS SERVICIOS DE SALUD “FASSA” 2013**

CAPÍTULO 8
PRINCIPALES HALLAZGOS
EN LA EVALUACIÓN

EVALUACIÓN ESTRATÉGICA DE CONSISTENCIA Y RESULTADOS DEL FONDO DE APORTACIONES PARA LOS SERVICIOS DE SALUD “FASSA” 2013

Principales Hallazgos

Los principales hallazgos en la evaluación son muy enriquecedores para continuar buscando y lograr la eficiencia y eficacia en la administración de los recursos públicos a través de los bienes y servicios en materia de salud, que se proporcionan a la población.

Cabe destacar que entre los hallazgos más importantes se encuentran que el fondo cuenta con matrices bien construidas en su mayoría, y que los indicadores y objetivos ahí definidos alcanza el propósito, esto es, que vinculan adecuadamente las necesidades observadas con el objetivo del programa presupuestario, es decir, el resultado.

Además, la información referente a las metas definidas y su avance a través de la información que proporcionan los indicadores antes mencionados, significan una gran ayuda para llevar a cabo la evaluación, y para tomar decisiones estratégicas de mejora.

En cuanto a información disponible, es necesario mencionar que el fondo no cuenta con evaluaciones anteriores por lo que no se logró establecer un análisis sobre los avances históricos, y de ese modo, establecer algunas comparaciones.

Finalmente, es importante recalcar que la mayoría de los hallazgos que se han observado sobre el proceso de evaluación para este fondo son positivas y que contribuyen un paso importante al logro de los resultados; sin embargo, es necesario remarcar los puntos en lo que se presentan oportunidades de mejora para alcanzar la eficiencia y eficacia para los recursos públicos.

De manera puntual, en el siguiente capítulo se ofrece el análisis de fortalezas, debilidades y recomendaciones, que puntualizan de mejor manera los hallazgos aquí descritos.



EVALUACIÓN ESTRATÉGICA DE CONSISTENCIA Y RESULTADOS DEL FONDO DE APORTACIONES PARA LOS SERVICIOS DE SALUD “FASSA” 2013

CAÍTULO 9

FORTALEZAS, DEBILIDADES Y RECOMENDACIONES



EVALUACIÓN ESTRATÉGICA DE CONSISTENCIA Y RESULTADOS DEL FONDO DE APORTACIONES PARA LOS SERVICIOS DE SALUD “FASSA” 2013

Capítulo I

Fortalezas, Debilidades y Recomendaciones

FORTALEZAS	DEBILIDADES	RECOMENDACIONES
<ul style="list-style-type: none"> - Cuenta con una alineación adecuada de los objetivos estratégicos con los objetivos correspondientes al resumen narrativo de las matrices de indicadores para resultados. - Los indicadores correspondientes a las matrices cuentan con las características de temporalidad y línea base - Los programas del fondo identifican claramente a la población objetivo a la cual están destinados los bienes y servicios que proporcionan 	<ul style="list-style-type: none"> - Los medios de verificación y las fuentes de información no cuentan con las características necesarias de transparencia, es decir, carecen de una dirección electrónica o la dirección física en donde se encuentran la fuente de información y el medio de verificación 	<ul style="list-style-type: none"> - Enriquecer los medios de verificación con direcciones electrónicas y complementar la información en donde la información no es virtual, esto con el fin de lograr la ubicación adecuada de la información necesaria para ejecutar los indicadores



EVALUACIÓN ESTRATÉGICA DE CONSISTENCIA Y RESULTADOS DEL FONDO DE APORTACIONES PARA LOS SERVICIOS DE SALUD “FASSA” 2013

Capítulo II

Planeación Estratégica

FORTALEZAS	DEBILIDADES	RECOMENDACIONES
<ul style="list-style-type: none"> - Los indicadores, metas y objetivos correspondientes a los planes cuentan con viabilidad y factibilidad para su desarrollo - Se lleva a cabo constantemente un monitoreo oportuno y eficaz del desempeño del fondo a través de los indicadores construidos para cada uno de los objetivos definidos en el resumen narrativo 	<ul style="list-style-type: none"> - El fondo no ha llevado a cabo algún tipo de evaluación con anterioridad a la que se realiza para el ejercicio fiscal 2013 	<ul style="list-style-type: none"> - Llevar a cabo un análisis o cuadro comparativo con la evaluación actual y la información del ejercicio fiscal anterior correspondiente al fondo de manera que permita conocer a manera resumida los avances y posibles áreas de mejora para el próximo ejercicio fiscal.



EVALUACIÓN ESTRATÉGICA DE CONSISTENCIA Y RESULTADOS DEL FONDO DE APORTACIONES PARA LOS SERVICIOS DE SALUD “FASSA” 2013

Capítulo III

Cobertura y Focalización

FORTALEZAS	DEBILIDADES	RECOMENDACIONES
<ul style="list-style-type: none"> - El fondo cuenta con métodos que permiten cuantificar y determinar la población objetivo - El fondo ha logrado establecer un avance en atención a la población objetivo antes identificada 	<ul style="list-style-type: none"> - El fondo no cuenta con mecanismos de evaluación constantes que permita conocer el avance histórico de los objetivos alcanzados 	<ul style="list-style-type: none"> - Se recomienda a las instancias responsables establecer un mecanismo o proceso sistematizado que permita conocer los avances históricos sobre la población objetivo, de manera que permita conocer el avance en cobertura y si la población continua recibiendo los bienes y servicios proporcionados por dicho fondo



EVALUACIÓN ESTRATÉGICA DE CONSISTENCIA Y RESULTADOS DEL FONDO DE APORTACIONES PARA LOS SERVICIOS DE SALUD “FASSA” 2013

Capítulo IV

Operación

FORTALEZAS	DEBILIDADES	RECOMENDACIONES
<ul style="list-style-type: none"> - El fondo cuenta con procesos estandarizados para la selección de beneficiarios - Cuenta con una estructura organizacional donde claramente se establece los objetivos para alcanzar el propósito y el fin - La transferencia de los recursos se realiza de manera eficaz y oportuna - Los avances de los indicadores presentan un adecuado avance para los logros de los objetivos establecidos - Presenta una situación presupuestal favorable pues no cuenta con subejercicios en el ejercicio fiscal 2013 	<ul style="list-style-type: none"> - La información con la que se cuenta para llevar a cabo la evaluación en el presente capítulo es limitada - El fondo no cuenta con procedimientos que permita dividir el costo – efectividad en la ejecución de los recursos del fondo - El fondo no cuenta con instrumentos de recuperación de deuda 	<ul style="list-style-type: none"> - Se recomienda llevar a cabo un análisis de la situación o deshabilitación de algún componente, actividad o proceso considerando la eficiencia, eficacia, economía y calidad correspondiente para cada ámbito de desempeño - Se recomienda establecer un mecanismo que le permita a los responsables del fondo llevar a cabo la medición de costo-efectividad y la recuperación de deuda

EVALUACIÓN ESTRATÉGICA DE CONSISTENCIA Y RESULTADOS DEL FONDO DE APORTACIONES PARA LOS SERVICIOS DE SALUD “FASSA” 2013

Capítulo V

Percepción de la Población Objetivo

FORTALEZAS	DEBILIDADES	RECOMENDACIONES
	<ul style="list-style-type: none"> - De acuerdo con los comentarios anteriores este capítulo presenta muchas debilidades debido a que no se han realizado evaluaciones con anterioridad que permitan saber el avance histórico, de la misma manera los indicadores se basan en su mayoría en la dimensión de eficiencia y eficacia dejando a un lado la de calidad y economía, mismas que tienen mayor relación hacia la percepción objetivo 	<ul style="list-style-type: none"> - Se recomienda integrar indicadores que permita medir y conocer la percepción de la población por lo que se sugiere establezcan indicadores de calidad y economía, estos indicadores miden los atributos de los bienes y servicios, entre los que incluyen conocer el nivel de satisfacción de la población atendida

EVALUACIÓN ESTRATÉGICA DE CONSISTENCIA Y RESULTADOS DEL FONDO DE APORTACIONES PARA LOS SERVICIOS DE SALUD “FASSA” 2013

Capítulo VI

Resultados

FORTALEZAS	DEBILIDADES	RECOMENDACIONES
<ul style="list-style-type: none"> - El fondo cuenta con información veraz y oportuna sobre el propósito y fin a través de los indicadores previamente establecidos - Los indicadores pertenecientes a los programas que conforman al fondo miden dimensiones como eficiencia y eficacia en los ámbito de fin y propósito 	<ul style="list-style-type: none"> - El Ente Público no ha realizado evaluaciones externas que permitan conocer el impacto que se está logrando en la población objetivo y la población atendida 	<ul style="list-style-type: none"> - Se recomienda a los responsables del programa establecer un sistema de evaluación constante para el fondo - Se sugiere que una vez logrado el sistema de evaluación constante para el fondo, las recomendaciones que de ésta surjan se les dé un seguimiento para conocer el avance en las posibles áreas de mejora



EVALUACIÓN ESTRATÉGICA DE CONSISTENCIA Y RESULTADOS DEL FONDO DE APORTACIONES PARA LOS SERVICIOS DE SALUD “FASSA” 2013

Capítulo VII

Ejecución de los Recursos

FORTALEZAS	DEBILIDADES	RECOMENDACIONES
<ul style="list-style-type: none"> - El fondo lleva a cabo la transferencias de sus recursos en tiempo y forma - Se lleva a cabo una planeación estratégica en donde se definen claramente las acciones para las obras, proyectos, bienes y servicios a entregar - Cumplimiento con la normatividad aplicable en materia de información financiera - La ejecución de los recursos se lleva a cabo conforme a los lineamientos establecido en la normatividad aplicable 		



EVALUACIÓN ESTRATÉGICA DE CONSISTENCIA Y RESULTADOS DEL FONDO DE APORTACIONES PARA LOS SERVICIOS DE SALUD “FASSA” 2013

CAPÍTULO 10 CONCLUSIONES

EVALUACIÓN ESTRATÉGICA DE CONSISTENCIA Y RESULTADOS DEL FONDO DE APORTACIONES PARA LOS SERVICIOS DE SALUD “FASSA” 2013

De acuerdo con la metodología de marco lógico y matriz de indicadores la parte de diseño correspondiente a cada matriz que conforman los programas presupuestarios del fondo ha sido en su mayoría bien concretada.

Siguiendo con la alineación y vinculación a los objetivos de los diferentes planes de desarrollo y los programas sectoriales o federales a los que el fondo se involucra.

Es por ello, que la población objetivo se encuentra claramente definido pues se tiene claramente enfocado los objetivos a los que se están alineados. Se recomienda establecer un mecanismo sistemático para las fuentes de información y medios de verificación.

Planeación Estratégica

La planeación estratégica del fondo se encuentra bien estructurada, esto significa una base muy importante para el desarrollo de los programas presupuestarios a partir de su diseño de programación.

En la actualidad, es la primera vez que se lleva a cabo la evaluación de consistencia y resultados para el fondo por lo que esto significa un área de mejora que aprovechar en base a las sugerencias que de éstas puedan surgir.

Cobertura y Focalización

En la parte de cobertura y focalización el fondo presenta dos escenarios muy importantes uno de ellos es la cuantificación adecuada para determinar la población objetivo a la que los bienes y servicios se destinan a través de métodos sistemáticos. Y por el segundo escenario es la atención de la población objetivo antes mencionada, esto significa que el fondo cumple con la función principal de brindar cobertura en atención médica a la población vulnerable, y que logra un avance con los objetivos establecidos en cada programa; sin embargo, es importante mencionar que el fondo no cuenta con evaluaciones externas en la que conozca

EVALUACIÓN ESTRATÉGICA DE CONSISTENCIA Y RESULTADOS DEL FONDO DE APORTACIONES PARA LOS SERVICIOS DE SALUD “FASSA” 2013

la percepción de las personas y el beneficio que consigo trae la prestación de dichos bienes y servicios.

Operación

La operación es una de las partes más importantes que conforman esta evaluación pues en ella se conoce el proceso por el cual pasan todos los puntos alineados de una matriz de indicadores vista desde la percepción de programa presupuestario hasta materializarse en el resultado previamente definido.

En este apartado el fondo presenta puntos favorables como los procesos de estandarización de la información financiera y contable, los beneficiarios claramente identificados y una operación eficaz en la transferencia de los recursos.

Por otro lado, es importante mencionar que el fondo requiere de un sistema en el que le permita saber el costo-beneficio, pues esta información es fundamental para cualquier decisión estratégica que permita mejorar el desempeño de los programas.

Percepción de la Población Objetivo

En este capítulo el Ente Público responsable del fondo presenta un bajo conocimiento sobre lo que opina y percibe la población que se beneficia a través de los bienes y servicios que produce. Es decir, el fondo como se mencionó anteriormente en su diseño, específicamente en la parte de los indicadores ha construido únicamente indicadores que miden dimensiones tales como la eficiencia y la eficacia en todo los ámbitos de desempeño, esto significa dejar a un lado el conocer las atribuciones y características de los bienes y servicios que proporciona el fondo y que también ayudan a quiénes lo reciben.



EVALUACIÓN ESTRATÉGICA DE CONSISTENCIA Y RESULTADOS DEL FONDO DE APORTACIONES PARA LOS SERVICIOS DE SALUD “FASSA” 2013

Resultados

El fondo en cuestión de los resultados cuenta con información veraz y oportuna sobre los avances de los objetivos que se han establecido. Por lo que en el seguimiento y monitoreo de sus indicadores se observa que los resultados obtenidos son por demás favorables para las metas previamente definidas.

No obstante, el fondo carece de evaluaciones externas que permitan conocer el impacto de estos resultados en la población intervenida, por lo que presenta un área de mejora fundamental a cubrir en las siguientes evaluaciones.

Ejecución de los Recursos

En este capítulo el fondo cubre y se ve favorablemente el cumplimiento que realiza en la ejecución de los recursos, derivado de una adecuada planeación estratégica en la que se definen claramente los objetivos así como las estrategias y líneas de acción que deberá llevar a cabo, el fondo realiza una ejecución bien coordinada que se refleja en los indicadores establecidos en cada programa presupuestario que forma parte del fondo.

De la misma manera cumple con la normatividad aplicable en criterios presupuestales, transparencia y rendición de cuentas, temas principales en la actualidad pública.



EVALUACIÓN ESTRATÉGICA DE CONSISTENCIA Y RESULTADOS DEL FONDO DE APORTACIONES PARA LOS SERVICIOS DE SALUD “FASSA” 2013

ANEXOS

EVALUACIÓN ESTRATÉGICA DE CONSISTENCIA Y RESULTADOS DEL FONDO DE APORTACIONES PARA LOS SERVICIOS DE SALUD “FASSA” 2013

Anexo I

Características Generales del Fondo

El Fondo de Aportaciones para los Servicios de Salud en el Estado de Chihuahua, tiene como principal objetivo disminuir las diferencias que existen en los servicios de salud que se prestan a la población abierta, respecto a aquel que no se encuentra incorporada en ningún régimen de seguridad social.

De acuerdo con la estrategia programática³ referida en el Tomo IV del Presupuesto de Egresos de la Federación 2013, el objetivo principal del FASSA responde al avance en el combate a las enfermedades y a mejorar la calidad de los servicios de salud en las entidades federativas.

Sin embargo, el gran reto consiste en enfocar el recurso a la población potencial y objetivo; es decir, que los recursos sean destinados a proporcionar servicios de salud con calidad a la población.

Por ello, se han fortaleciendo las estrategias enfocadas a mejorar la calidad de vida, motivando la cultura de vida saludable desde edad temprana, de tal forma que fortalezca los llamados determinantes positivos de las condiciones de salud.

Lo anterior, sin descuidar el proceso de alineación de acciones y recursos para garantizar que el financiamiento de los programas de salud tenga un impacto nacional.

En este contexto, la conformación de las actividades de prevención y promoción de la salud, control de enfermedades y la protección contra riesgos sanitarios, se ven materializadas en los Servicios Estatales de Salud.

³ http://www.apartados.hacienda.gob.mx/presupuesto/temas/pef/2013/temas/tomos/33/r33_ep.pdf

EVALUACIÓN ESTRATÉGICA DE CONSISTENCIA Y RESULTADOS DEL FONDO DE APORTACIONES PARA LOS SERVICIOS DE SALUD “FASSA” 2013

Asimismo, la atención de las enfermedades se verá reflejada en la tranquilidad de los usuarios de ser atendidos, y la confianza de que contarán con medicamentos de manera oportuna.

La prevención representa una política estratégica en materia de salud, sin embargo la realidad actual determina que no se puede descuidar la atención a la población, por lo que los recursos se destinarán a otorgar atención médica a través de los siguientes tres niveles:

- 1) De manera prioritaria el primer y segundo nivel,
- 2) Análisis clínicos auxiliares de diagnósticos y tratamiento
- 3) el abasto de medicamentos y otros insumos para la salud.

Asimismo, se desarrollarán acciones integrales tendientes para:

- ✓ Contribuir a la salud de la infancia;
- ✓ Reducir la tasa de prevalencia de VIH-SIDA e ITS;
- ✓ Elevar la calidad de vida de los adultos mayores en cuanto a enfermedades crónico degenerativas, cardiovasculares, hipertensión arterial y diabetes mellitus;
- ✓ Fortalecer el combate a enfermedades transmitidas por vector y lo referente al Programa de Zoonosis;
- ✓ Detectar de manera temprana el cáncer, y;
- ✓ Desarrollar la vacunación con esquema completo.

Dichas acciones permitirán en el mediano plazo disminuir la tasa de mortalidad en tales padecimientos.

Por otro lado, el resumen por Fondo y entidad federativa publicado en el Tomo IV del Presupuesto de Egresos de la Federación⁴, refiere que para el Estado de Chihuahua se destinaron \$1,769,982.29 Millones de pesos.

⁴ http://www.apartados.hacienda.gob.mx/presupuesto/temas/pef/2013/temas/tomos/33/r33_rfef.pdf



EVALUACIÓN ESTRATÉGICA DE CONSISTENCIA Y RESULTADOS DEL FONDO DE APORTACIONES PARA LOS SERVICIOS DE SALUD “FASSA” 2013

Anexo II

Instrumentos de Recolección de información.

Los instrumentos de recolección de información para llevar a cabo la evaluación han sido de dos tipos Primarias y Secundarias.

Las primarias corresponden al gabinete de información proporcionada por la dependencia interesada en la evaluación y que se describe en el siguiente anexo.

Los instrumentos de recolección de información secundaria corresponden a todas las fuentes de información utilizadas por el evaluador y que se describen en el párrafo siguiente:

Portal del Gobierno del Estado de Chihuahua

www.chihuahua.gob.mx

Página de transparencia del estado de Chihuahua

Apartado PASH

http://www.chihuahua.gob.mx/attach2/sf/uploads/menu_gral_pash.pdf?panellinks

Portal de la Secretaría de Hacienda y Crédito Público

http://www.apartados.hacienda.gob.mx/presupuesto/temas/pef/2013/temas/tomos/33/r33_rfef.pdf

EVALUACIÓN ESTRATÉGICA DE CONSISTENCIA Y RESULTADOS DEL FONDO DE APORTACIONES PARA LOS SERVICIOS DE SALUD “FASSA” 2013

Anexo III

Bases de datos de gabinete utilizadas para el análisis.

Anexo III: Bases de datos de gabinete utilizadas para el análisis	
1.	Ficha Técnica del Fondo
2.	Matriz de Indicadores Federal 3013
3.	Matriz de Indicadores PbR 2013
4.	Ficha Técnica de Indicadores PbR 2013
5.	Ficha Técnica de Indicadores MIR Federal
6.	Programas Operativos Anuales Asociados al Fondo
7.	Árbol de Problemas
8.	Árbol de Objetivos
9.	Diseño Inverso de MML de Protección Contra Riesgos Sanitarios
10.	Diseño Inverso de MML de Atención Médica
11.	Diseño Inverso de MML de Salud de la Mujer
12.	Diseño Inverso de MML de Enfermedades Infectocontagiosas
13.	Diseño Inverso de MML de Salud de Niños y Niñas Menores de 5 Años
14.	Diseño Inverso de MML de Salud de las Personas Adultas
15.	Diseño Inverso de MML de Prevención y Rehabilitación de Adicciones
16.	Diseño Inverso de MML de Fomento a la Salud
17.	Diseño Inverso de MML de Servicios Médicos de Apoyo a la Salud
18.	Diseño Inverso de MML de Salud a los y las Adolescentes
19.	Diseño Inverso de MML de Atención a Enfermedades Transmitidas por Animales y Vectores
20.	Diseño Inverso de MML de Apoyo a la Gestión Institucional
21.	Ficha de Beneficiarios
22.	Anexo Ficha de Beneficiarios Población 2013 Según Condición de Derechohabencia
23.	Anexo Ficha de Beneficiarios Seguro Popular 2013
24.	Reglas de Operación
25.	Programa Sectorial
26.	Reporte de Seguimiento de las Metas de POA
27.	Reporte de Seguimiento de las Metas de los POAs 3013
28.	Seguimiento de Metas de Indicadores
29.	Reporte de Seguimiento MIR Federal 4to. Trimestre

EVALUACIÓN ESTRATÉGICA DE CONSISTENCIA Y RESULTADOS DEL FONDO DE APORTACIONES PARA LOS SERVICIOS DE SALUD “FASSA” 2013

30.	Reporte Indicadores MIR 2013 Cierre
31.	Nota Formato Único PASH
32.	Rec. Nivel Fondo 4to. Trimestre
33.	Reporte Indicadores 4to. Trimestre 2013
34.	MIRs Federal
35.	Cierre de Ejercicio
36.	Estructura Organizacional
37.	Documento Normativo Sobre Estados Financieros
38.	Carátula de Políticas y Lineamientos del Ejercicio del Gasto
39.	Documento Normativo de los Sistemas de Administración Financiera del Fondo
40.	Listado de Indicadores Estratégicos y de Gestión MIR Federal
41.	Listado de Indicadores Estratégicos y de Gestión PbR 2013
42.	Costo de Operación del Fondo
43.	Costo Unitario 2013
44.	Documento para Medir Costo-Efectividad del Fondo
45.	Listado de Indicadores de Eficiencia MIR Federal
46.	Listado de Indicadores de Eficiencia PbR 2013
47.	Instrumentos de Recuperación de Deuda
48.	Documento Normativo del Fondo
49.	Flujo de Entrega-Recepción de los Recursos
50.	Sistemas de Información
51.	Documento Normativo del Sistema de Rendición de Cuentas
52.	Página Web de Transparencia
53.	Página Web de la Gaceta Oficial
54.	Periódico Oficial (5656) 1°,2°,3° Trimestre MIR FASSA 2013
55.	Periódico Oficial (522) 4to. Trimestre 2013
56.	Monto y Fecha de Recepción de Recursos
57.	Calendario de Transferencia de Recursos (mensual)
58.	Cuenta Pública 2013 FASSA
59.	Guía de Operación Módulo PbR-SED 2013
60.	Guía de Operación Módulo PbR-SED, Seguimiento 2013
61.	Manual Técnico PbR-SED
62.	Lineamientos POA y Presupuesto 2013
63.	Manual del Usuario del Sistema de Información sobre la Aplicación y Resultados del Gasto Federalizado
64.	Manual del Usuario, Presentación SHCP Pantallas SFU



EVALUACIÓN ESTRATÉGICA DE CONSISTENCIA Y RESULTADOS DEL FONDO DE APORTACIONES PARA LOS SERVICIOS DE SALUD “FASSA” 2013

Anexo IV

Datos de la instancia evaluadora.

*** Nombre del coordinador de la evaluación:**

Dra. Luz Elvia Rascón Manquero

*** Cargo:**

**Directora del Sistema Integral de Información y Líder del proyecto PbR.
INDETEC**

*** Institución a la que pertenece:**

Instituto para el Desarrollo Técnico de las Haciendas Públicas INDETEC

*** Principales colaboradores:**

Lic. Viridiana García Roque

*** Correo electrónico del coordinador de la evaluación:**

lrasconm@indetec.gob.mx

*** Teléfono(con clavelada):**

01 (33) 3669 5550, ext 123