

*Gobierno del Estado
Libre y Soberano de Chihuahua*



Registrado como
Artículo
de segunda Clase de
fecha 2 de Noviembre
de 1927

Todas las leyes y demás disposiciones supremas son obligatorias por el sólo hecho de publicarse en este Periódico.

Responsable: La Secretaría General de Gobierno. Se publica los Miércoles y Sábados.

Chihuahua, Chih., miércoles 15 de noviembre de 2017.

No. 91

Folleto Anexo

**ACTA DE LA TERCERA SESIÓN ORDINARIA
DE LA ASAMBLEA PERMANENTE DEL COMITÉ
DE PLANEACIÓN PARA EL DESARROLLO DEL
ESTADO DE CHIHUAHUA 2016 - 2021.**

TERCERA SESIÓN ORDINARIA DE LA ASAMBLEA PERMANENTE DEL COMITÉ DE PLANEACIÓN PARA EL DESARROLLO DEL ESTADO DE CHIHUAHUA 2016-2021

Con fundamento en los artículos 4º y 9º del Reglamento Interior del Comité de Planeación para el Desarrollo del Estado de Chihuahua (COPLADE), en la Ciudad de Chihuahua, Chih., siendo las 11:00 horas del día 24 de Octubre de dos mil diecisiete, se celebró en el Salón 25 de Marzo de Palacio de Gobierno, la **Tercera Sesión Ordinaria de la Asamblea Permanente del COPLADE**, con la participación de los miembros permanentes, representantes de los Gobiernos Federal, Estatal, Municipal y cámaras, organismos sociales y privados del estado cuyos nombres y firmas aparecen al final de la presente Acta quienes sesionaron y tomaron Acuerdos bajo el siguiente:

ORDEN DEL DÍA

1. Bienvenida y exposición de los motivos de la reunión.
2. Lista de asistencia y verificación del Quórum legal.
3. Aprobación del orden del día.
4. Presentación y en su caso aprobación al seguimiento de la Inversión del FISE correspondiente al Ejercicio Presupuestal 2016.
5. Presentación y en su caso aprobación al seguimiento de la Inversión del FISE correspondiente al Ejercicio Presupuestal 2017.
6. Presentación y en su caso aprobación de la reprogramación para la aplicación de recursos por concepto de economías del FISE de los ejercicios presupuestales 2016 y 2017.
7. Presentación de los Resultados Relevantes para Chihuahua de la Encuesta ENIGH del INEGI y de la medición de pobreza 2016 del CONEVAL.
8. Asuntos Generales.

DESARROLLO DE LA REUNIÓN

PUNTO 1. BIENVENIDA.

El Lic. **José Luis de La Madrid Téllez**, Delegado Federal de La Secretaría de Desarrollo Social, en su carácter de Secretario Técnico del COPLADE, da la bienvenida a los

presentes y agradece la asistencia a la Tercera Sesión Ordinaria de la Asamblea Permanente.

PUNTO 2. LISTA DE ASISTENCIA Y VERIFICACIÓN DEL QUÓRUM LEGAL.

El Lic. **José Luis de La Madrid Téllez**, Delegado Federal de La Secretaría de Desarrollo Social, formaliza el pase de lista de asistencia. Enseguida informa al Lic. **Gustavo Enrique Madero Muñoz**, Coordinador Ejecutivo de Gabinete y Coordinador General del COPLADE que con la concurrencia registrada, se cubren los requisitos del quórum legal para la celebración de la Tercera Sesión Ordinaria de la Asamblea Permanente del COPLADE 2016-2021 y hace del conocimiento de los asistentes que tendrán validez legal todos los Acuerdos que en ella se tomen. **(Anexo1)**

PUNTO 3. LECTURA Y APROBACION ORDEN DEL DÍA.

El Lic. **José Luis de La Madrid Téllez**, da lectura al Orden del Día y lo somete a votación de los integrantes de la Asamblea del COPLADE, mismo que fue aprobado por unanimidad, para atender el seguimiento a las inversiones programadas en el Fondo de Infraestructura Social para las Entidades del ejercicio presupuestal 2016 y 2017; asimismo, definir la reprogramación de la aplicación de recursos del saldo disponible de dichos ejercicios fiscales; y, para presentar los resultados de la Encuesta ENIGH para el Estado de Chihuahua, realizada por el INEGI y la Medición de la Pobreza 2016 realizada por CONEVAL.

PUNTO 4. PRESENTACIÓN Y EN SU CASO APROBACIÓN AL SEGUIMIENTO DE LA INVERSIÓN DEL FISE CORRESPONDIENTE AL EJERCICIO PRESUPUESTAL 2016.

El Ing. **Humberto González Lerma**, Asesor Técnico de la Dirección de Programas de Inversión de la Dirección General de Egresos de la Secretaría de Hacienda, presenta el

estatus físico-financiero de las inversiones programadas con recursos del FISE 2016, muestra la situación general y menciona que la asignación de recursos del FISE del ejercicio fiscal 2016 se aplica en 17 obras y/o acciones con una inversión de \$6,557,262.00; adicionalmente, quedan disponibles \$1,205,023.00 monto integrado por los intereses generados, así como economías y la devolución de recursos de la SCOP y del DIF; en conjunto se han ejercido \$6,096,195.00 correspondiente al 93%, quedando un saldo por ejercer de \$461,067.00. **(Anexo 2)**

ACUERDO

PRIMERO.- Una vez presentado el resumen de la situación física y financiera de las inversiones programadas con recursos del FISE 2016, y no habiendo preguntas de los miembros de la Asamblea sobre lo expuesto, el Secretario Técnico del COPLADE, Lic. José Luis de La Madrid Téllez procedió a someter a votación para su aprobación el informe del avance del FISE 2016, manifestando los miembros de la Asamblea Permanente su aprobación unánime.

PUNTO 5. PRESENTACIÓN Y EN SU CASO APROBACIÓN AL SEGUIMIENTO DE LA INVERSIÓN DEL FISE CORRESPONDIENTE AL EJERCICIO PRESUPUESTAL 2017.

El Ing. Humberto González Lerma, continúa en el uso de la palabra para exponer el seguimiento de la inversión del FISE correspondiente al Ejercicio Presupuestal 2017, menciona que la asignación de recursos se aplica en 357 obras y/o acciones con una inversión total de \$149,320,197.00, adicionalmente quedan disponibles \$8,939,966.00 monto integrado por los intereses generados, economías y ajustes de programas; la inversión ejercida asciende a \$76,359,990.00 representando el 49%, quedando un saldo por ejercer de \$81,718,310.00. **(Anexo 3)**

ACUERDO

SEGUNDO.- Una vez presentado el seguimiento de la inversión del FISE correspondiente al ejercicio presupuestal 2017 y habiendo quedado aclaradas las dudas del Dr. Víctor Manuel Quintana Silveyra, Secretario de Desarrollo Social en relación a los conceptos de

economías y saldos disponibles, se sometió a votación, siendo aprobado por unanimidad el análisis físico-financiero en donde se da seguimiento a la inversión del FISE correspondiente al ejercicio presupuestal 2017.

PUNTO 6. PRESENTACIÓN Y EN SU CASO APROBACIÓN DE LA REPROGRAMACIÓN PARA LA APLICACIÓN DE RECURSOS POR CONCEPTO DE ECONOMÍAS DEL FISE DE LOS EJERCICIOS PRESUPUESTALES 2016 y 2017.

El Ing. **Humberto González Lerma** continuó en el uso de la palabra para presentar la propuesta de inversión para la reprogramación de la aplicación de un saldo total disponible de \$10,144,989.00, recursos por concepto de economías, intereses y ajustes de programas del FISE 2016 y 2017 por un monto de \$1,205,023.00 y \$8,939,966.00 respectivamente; para ser ejercidos en:

- El equipamiento de 47 comedores escolares y 12 comedores comunitarios del DIF, por un monto de \$3,670,000.00 en 10 Municipios de Zonas de Atención Prioritaria y 10 municipios con Zonas de Atención Prioritaria Urbana;
- El Programa de Mejoramiento de la Vivienda de COEPI, con una inversión de \$2,974,989.00 para la dotación de 545 paquetes para mejoramiento de techos de vivienda indígena en 66 comunidades de 11 municipios de Zonas de Atención Prioritaria; y,
- Se identificaron también para la propuesta de inversión con saldos disponibles por un monto de \$3,500,000.00 para el Municipio de Juárez, a través del Programa de Vivienda en Zonas de Atención Prioritaria Urbana de COESVI, con 50 acciones de ampliación de vivienda primordialmente indígena en 4 colonias de Cd. Juárez.

Con relación a Economías generadas por Procesos de Licitación, se sometió a consideración:

- La ampliación de metas para el equipamiento de 6 comedores escolares por un monto de inversión de \$312,456.00 para el DIF en 6 municipios; y,
- Para la COEPI una ampliación de metas en 7 municipios para el mejoramiento de 500 viviendas con la dotación de paquetes para mejoramiento de techos de vivienda indígena (lámina) por un monto de inversión de \$2, 748,585.00; así como la ampliación de metas en 2 municipios para la dotación de Paneles Solares por un monto de inversión de \$162,690.00. **(Anexo 4)**

El Lic. Gustavo Enrique Madero Muñoz, Coordinador Ejecutivo de Gabinete y Coordinador General del COPLADE, derivado de que algunos miembros de la asamblea tuvieron preguntas sobre lo expuesto, específicamente sobre las economías por ajustes de programa y procesos de licitación, intervino mencionando que la reprogramación de las obras propuestas, se debe principalmente a economías propiciadas en los procesos de licitación y ajustes en la proyección de la inversión a ejercer en obras específicas al 31 de diciembre de 2017 y ese recurso se reprograma para su puntual ejercicio en este año fiscal.

El Doctor Arturo Fuentes Vélez, Secretario de Hacienda de Gobierno del Estado, derivado de las preguntas de algunos de los miembros de la Asamblea intervino y destacó la importancia del proceso democrático y transparente de la selección de obras en beneficio de las localidades del Estado de Chihuahua que tienen alto grado de rezago social y que en el COPLADE con la presencia de los representantes de los tres órdenes de gobierno estatal, federal y municipal, así como de los sectores social y privado, se definen las obras que atenderá las necesidades de servicios básicos de la población que vive en las zonas de atención prioritaria; que será posible gracias a lo acordado en el Subcomité Especial del

FISE, como resultado del compromiso institucional asumido por el COPLADE en el Estado de Chihuahua, para concretar mecanismos de coordinación que contribuyan a la adecuada operación del Fondo de Infraestructura Social para las Entidades.

ACUERDO

TERCERO.- Una vez presentadas las Propuestas de Inversión para la aplicación de recursos disponibles por concepto de intereses generados, devolución de recursos, economías por procesos de licitación y ajustes de alcances del FISE 2016 y 2017 y habiendo quedado aclaradas las dudas de algunos integrantes de la Asamblea en relación a los conceptos de economías y saldos disponibles, se sometió a la consideración de la Asamblea Permanente la propuesta de inversión, siendo aprobada por unanimidad.

PUNTO 7. PRESENTACIÓN DE LOS RESULTADOS RELEVANTES PARA CHIHUAHUA DE LA ENCUESTA ENIGH DEL INEGI Y DE LA MEDICIÓN DE POBREZA 2016 DEL CONEVAL.

La Lic. Lucy Kohler, Jefa del Departamento de Información Estadística de la Coordinación Ejecutiva de Gabinete, procede a presentar los resultados relevantes para Chihuahua de la Encuesta Nacional de Ingreso y Gasto de los Hogares (ENIGH) del INEGI y de la Medición de Pobreza realizada por el CONEVAL en base a estos datos.

Mencionó que ésta información se presentó en días pasados al grupo de planeación para las políticas públicas del Gobierno del Estado, con el objetivo de contar con información sobre las condiciones de pobreza para la toma de decisiones, y tener una acción efectiva que permita garantizar el pleno ejercicio de los derechos sociales.

Resaltó la robustez metodológica de la nueva ENIGH, informando que genera una base de información estadística no sólo sobre el monto, procedencia y distribución de los ingresos y gastos de los hogares, sino también de las 8 dimensiones necesarias para estimar la

pobreza multidimensional. Igualmente resaltó que es una muestra más amplia (de más de 85,000) viviendas, que tiene representatividad estatal y que incluye un modelo estadístico que la hace comparable con mediciones anteriores.

Enfatiza que a través de las funciones del Subcomité Especial de Información y Estadística se buscará desarrollar indicadores complementarios que permitan identificar no sólo la cobertura de derechos, sino la calidad de los servicios recibidos que permitan una mejor calidad de vida.

Por otra parte resaltó que, si bien a nivel nacional ha dado resultado el incremento de coberturas como mecanismo para reducir las brechas de pobreza; se prevén retos importantes ante la presión inflacionaria y la evolución del valor de la canasta alimentaria (línea de bienestar mínimo) que impactarán la carencia por acceso a la alimentación y que en Chihuahua es la segunda carencia con mayor incidencia

El Lic. Gustavo Enrique Madero Muñoz, pondera el tema de los Indicadores y su mejora continua y acentúa sobre los indicadores presentados, destacando que efectivamente el Estado de Chihuahua en muchos aspectos ha mejorado respecto a 2014, pero no necesariamente respecto a años anteriores, y que el problema sigue siendo muy importante. Como ejemplo menciona que de acuerdo a los resultados presentados en Chihuahua, 4 de cada 10 hogares tienen un ingreso inferior a la línea de bienestar.

Enfatizó cómo, en contraste con los indicadores a nivel nacional, que muestran una clara línea de mejora a través de los años, en Chihuahua se observa variabilidad y estancamiento y que se deberá trabajar coordinadamente en todas las áreas y órdenes de gobierno a fin de que efectivamente se logren disminuir los índices de pobreza y hacer frente a los retos.

La Maestra María Concepción Landa García Téllez, Secretaría de Cultura, comentó que si existían datos de los indicadores de convivencia, que en esa presentación no se incluían, aspecto que consideraba muy importante para comprender la dinámica social. Se respondió que sí bien hay datos al respecto, dentro del subcomité especial de información y estadística se está ya revisando el tema con el INEGI a fin de contar con información mucho más detallada.

PUNTO 8. ASUNTOS GENERALES.

La Ing. Leonor Ornelas Hernández, Coordinadora de Presupuesto basado en Resultados y Sistema de Evaluación del Desempeño de la Secretaría de Hacienda, mencionó que sería muy importante que la SEDESOL pudiera informar si los Lineamientos para la Operación del FAIS va a tener cambios en el 2018 y exhortó a las Dependencias y Organismos Estatales y Federales que en sus presentaciones enfatizen en la población que se atiende y beneficia con el objetivo de tener claridad en el impacto social. Asimismo les solicitó que las propuestas del 2018 las integren a finales del presente año, para que iniciando el año en cuanto se tenga el recurso del FISE, el COPLADE tenga lista la propuesta de inversión y quede claridad sobre la obra que se hará y no tener que regresar recursos por no ejercerlos en el año fiscal.

El Secretario Técnico del COPLADE apoyo la propuesta de integrar al final del año la propuesta de Inversión para el 2018.

El Lic. Gustavo Enrique Madero Muñoz, Coordinador Ejecutivo de Gabinete y Coordinador General de COPLADE, agradece la presencia de los representantes de los tres órdenes de gobierno estatal, federal y municipal, así como de los sectores social y privado, menciona que el compromiso institucional asumido por el COPLADE en el Estado de Chihuahua, para concretar mecanismos de coordinación que contribuyan a la adecuada

operación del Fondo de Infraestructura Social para las Entidades (FISE), y exhortó a las Dependencias Ejecutoras propiciar el trabajo colegiado y a darle vigencia al COPLADE; mencionó que se tienen indicadores buenos pero Chihuahua sigue en desventaja con respecto a los niveles del país. Es por ello que en este Órgano Estatal de Planeación se requiere la intervención de los tres órdenes de gobierno y en coordinación y colaboración con el sector privado y social para lograr mejorar el ingreso de los hogares en Chihuahua. Agregó que es necesaria la inversión pública y privada, aumentar el valor agregado de nuestros productos y servicios de manera que se refleje en mejores salarios, mejorar la calidad educativa, y lograr la participación igualitaria de todos los grupos sociales.

CLAUSURA

El Lic. José Luis de La Madrid Téllez, Delegado Federal de la SEDESOL en su calidad de Secretario Técnico del COPLADE, agradece la asistencia y hace la declaratoria de clausura, siendo las 13:30 horas del 24 de octubre da por terminada la Tercera Sesión Ordinaria de la Asamblea Permanente del Comité de Planeación para el Desarrollo del Estado.



LIC. GUSTAVO ENRIQUE MADERO
COORDINADOR GENERAL DE COPLADE









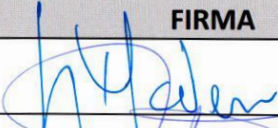

LIC. JOSÉ LUIS DE LA MADRID TÉLLEZ
EL SECRETARIO TÉCNICO DEL
COPLADE

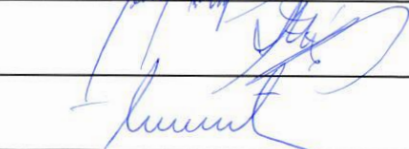

**ASAMBLEA ORDINARIA DEL COMITÉ DE PLANEACIÓN PARA EL
DESARROLLO DEL ESTADO DE CHIHUAHUA OCTUBRE 24 DE 2017**

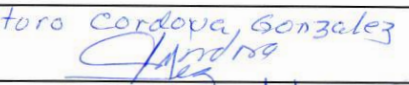
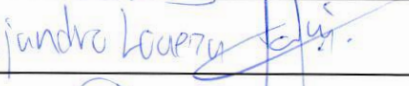

NOMBRE	CARGO	FIRMA
Lic. Gustavo Enrique Madero Muñoz	Coordinador Ejecutivo del Gabinete/ Coordinador General del COPLADE	* 
Lic. José Luis de la Madrid Téllez	Delegado SEDESOL/ Secretario Técnico del COPLADE	
C. Ismael Díaz Carrillo	Delegado CDI Chihuahua	
Lic. María Tomasa Badillo Almaraz	Coordinadora Estatal del INEGI	
Lic. Lucía Denisse Chavira Acosta	Delegada SEDATU	
Ing. Juan Carlos Rueda Leal	Superintendente de la zona Chihuahua CFE	* 
Ing. Rafael Chávez Trillo	Delegado SCT	
Lic. Armando Cabada Alvidrez	Presidente Municipal de Ciudad Juárez	
C. Miriam Caballero Arras	Presidenta Municipal de Buenaventura	
C. Elías Humberto Pérez Holguín	Presidente Municipal de Cuauhtémoc	

Mtra. María Concepción Landa García Téllez	Secretaria de Cultura	Landa
Dra. Cecilia Olague Caballero	Secretaría de Desarrollo Urbano y Ecología	Francisco Olvera
Dra. Norma Ramírez Baca	Secretaria de Comunicaciones y Obras Públicas	Luis M. Bejarano
Ing. Rubén Chávez Villagran	Secretario de Desarrollo Rural	
Dr. Arturo Fuentes Vélez	Secretario de Hacienda	Arturo
Mtra. Rocío Stefany Olmos Loya	Secretaria de la Función Pública	Alejandro Guerrero Garcia
Ing. Leonor María Ornelas Hernández	Coordinadora de PBR y Sistema de Evaluación del Desempeño de la Secretaría de Hacienda	
Dip. Blanca Amelia Gámez Gutiérrez	Diputada Distrito XVII	Jesus Valenciano Garcia
Lic. Maria Teresa Guerrero Olivares	Comisionada de COEPI	Luzero delarbes Espinola De la Vega
Lic. Carlos Borrueal Baquera	Comisionado de COESVI	
C.P. Facundo Ismael Rodríguez Gallegos	Presidente de la JCAS	NICOLAS HOLGUISA RODRIGUEZ

C. Rosa Hilda Villarreal Miranda	Presidenta Municipal de Carichí	
c. Deysi Arabeth Rascón Ochoa	Presidenta Municipal de Guazapares	Luis Fernando Martinez Damian
C. Francisco Manuel Campos Zamarrón	Presidenta Municipal de Maguarichi	
C. Aída Chaparro Cruz	Presidenta Municipal de Morelos	
C. Angélica María Rodríguez Bustillos	Presidenta Municipal de Temósachi	
Profra. Martina E. Domínguez Tepeyac	Presidenta Municipal de Urique	Humberto A. Garcia Anas
Profra. Hazel Rocío Campos Rascón	Presidenta Municipal de Uruachi	Enrique Meléndez Baco
C. Roberto Arturo Medina Aguirre	Presidente Municipal de Balleza	Fco. Javier Riestra
Arq. Israel Varela Ordóñez	Presidente Municipal de Batopilas	Enrique Meléndez Baco
C. Héctor Edgardo Rochín González	Presidente Municipal de Bocoyna	Hector Edgardo Rochin Gonzalez Hector & Rochin
Dr. Jesús Ramón Agramón Varela	Presidente Municipal de Chínipas	Esau Castillo

C.P. Carlos Humberto Fierro Portillo	Presidente CANACO Chihuahua		*
Lic. José Rogelio Piñón Chacón	Presidente CANADEVI	YOLANDA DAN TARANGO	
Lic. Miguel Guerrero Elías	Presidente de CANACINTRA Chihuahua		*
Ing. Arturo Dávila Dozal	Presidente de CMIC Chihuahua		
Lic. Rodolfo Valenzuela Estrada	Director de CODECH		
EMILIO LOYA	PLANEACION/CULTURA FISE		*
ERIKAMENDOZA	DIR. GENERAL/CULTURA FISE	ANOTADA EN HOJA A MANO.	
Leonor Ornelas	Sec Hacienda		
Habid Narváez	Sec. Hacienda		
Daniel Durán	S. Hacienda		

NOMBRE	CARGO	FIRMA
Rafael Iván Prieto	A sesor	
Karla I. Domínguez Meza	Sup. Administrativo	
Mayra Meza	COEPI	
Héctor Olivas Poreas	JEFE DEPARTAMENTO - COEPI	
Erika Mendoza	Directora General Ejecutiva ^{Cultura}	
Jesús López Domínguez	ENCARGADO DEL PROYECTO	
Victor Quintana	Secretario de desarrollo social	
Alejandra Varela	Coordinadora Secretaría desarrollo social	



Chihuahua
GOBIERNO DEL ESTADO

Tercera Reunión Ordinaria de la Asamblea Permanente



Chihuahua
AMANECE PARA TODOS

Seguimiento de la Inversión del FISE correspondiente al Ejercicio Presupuestal 2016.



COPLADE

COMITÉ
DE PLANEACIÓN PARA
EL DESARROLLO DEL
ESTADO DE CHIHUAHUA



Tercera Reunión Ordinaria de la Asamblea Permanente



COMITÉ
DE PLANEACIÓN PARA
EL DESARROLLO DEL
ESTADO DE CHIHUAHUA



Análisis Físico – Financiero 2016

Anexo 2

EJERCICIO PRESUPUESTAL	No. OBRAS/ ACCIONES	No. MUNICIPIOS	MONTO	DISPONIBLE (*)	EJERCIDO	SALDO	%
RECURSOS ASIGNADOS FISE 2016	17		6,557,262	1,205,023	6,096,195	461,067	93%
EJECUTOR							
Secretaría de Comunicaciones y Obras Públicas	2	2	2,235,617	616,430	1,956,573	279,044	88%
Desarrollo Integral de la Familia	5	4	330,517	512	148,495	182,022	45%
Presidencias Municipales	3	2	2,067,470		2,067,470		100%
Junta Central de Agua y Saneamiento - PROAGUA	6	6	958,335		958,335		100%
Comisión Estatal de Vivienda, Suelo e Infraestructura	1	1	965,323		965,323		100%
Interéses				21,417			
Devolución de recursos de ejercicio fiscal 2016 (SCOP)				566,664			



Chihuahua
GOBIERNO DEL ESTADO

Tercera Reunión Ordinaria de la Asamblea Permanente



Chihuahua
AMANECE PARA TODOS

Seguimiento de la Inversión del FISE correspondiente al Ejercicio Presupuestal 2017.



COPLADE

COMITÉ
DE PLANEACIÓN PARA
EL DESARROLLO DEL
ESTADO DE CHIHUAHUA



Tercera Reunión Ordinaria de la Asamblea Permanente



COMITÉ
DE PLANEACIÓN PARA
EL DESARROLLO DEL
ESTADO DE CHIHUAHUA



Análisis Físico – Financiero 2017

Anexo 3

EJERCICIO PRESUPUESTAL	No. OBRAS/ ACCIONES	No. MUNICIPIOS	MONTO	EJERCIDO	SALDO	%
ASIGNACIÓN 2017	357		158,078,300	76,359,990	81,718,310	
RECURSOS APROBADOS FISE 2017			149,320,197	76,359,990	72,960,207	49%
EJECUTOR						
Desarrollo Integral de la Familia	41	15	2,684,159	1,180,195	1,503,964	44%
ICHIFE	16	7	4,000,000	3,000,000	1,000,000	75%
Presidencias Municipales	91	14	63,136,355	51,701,276	11,435,079	82%
Junta Central de Agua y Saneamiento	2	2	7,990,268	2,301,764	5,688,505	29%
Secretaría de Salud - SCOP	2	2	13,691,486	4,261,605	9,429,881	31%
Junta Central de Agua y Saneamiento - Convenio CONAGUA	1	1	2,600,000	997,274	1,602,726	38%
Programa de Infraestructura Indígena - Agua Potable	10	6	9,514,505	1,626,091	7,888,414	17%
Junta Central de Agua y Saneamiento - Convenio CDI	1	1	3,098,038	-	3,098,038	0%
Comisión Federal de Electricidad - PM. Chihuahua	12	1	3,516,085	3,516,085	0	100%
Comisión Federal de Electricidad - Convenio CDI	12	2	7,775,700	7,775,700	0	100%
Comisión Estatal de Vivienda, Suelo e Infraestructura	16	1	21,311,188	10,652,594	10,658,594	50%
Comisión Estatal para los Pueblos Indígenas	153	13	10,002,412	-	10,002,412	0%
ECONOMÍAS Y AJUSTE DE PROGRAMAS			8,758,103			
INTERESES			181,863			
TOTAL DISPONIBLE			8,939,966			



Chihuahua
GOBIERNO DEL ESTADO

Tercera Reunión Ordinaria de la Asamblea Permanente



Chihuahua
AMANECE PARA TODOS

**Reprogramación para la aplicación de recursos
por concepto de economías del
FISE 2016 y 2017.**



COPLADE

COMITÉ
DE PLANEACIÓN PARA
EL DESARROLLO DEL
ESTADO DE CHIHUAHUA



Tercera Reunión Ordinaria de la Asamblea Permanente



COMITÉ
DE PLANEACIÓN PARA
EL DESARROLLO DEL
ESTADO DE CHIHUAHUA



Saldos Disponibles FISE 2016 - 2017

Anexo 4

SALDOS DISPONIBLES	MONTO	OBSERVACIONES
EJERCICIO FISCAL 2016	1,205,023	
REINTEGRO SCOP 2016	566,664	Construcción del Camino San Juanito - Basaseachi - Uruachi - Rocoroybo.
CANCELACIÓN SCOP	616,430	Centro de Salud El Vergel \$609,355, Centro de Salud Uruachi \$7,075.
CANCELACIÓN DIF	512	
INTERESES	21,417	
EJERCICIO FISCAL 2017	8,939,966	
CANCELACIÓN PRESIDENCIAS MUNICIPALES	276,889	PROII/Agua Potable El Tempizque, Urique y Nacárare, Guazapares.
CANCELACIÓN POR AJUSTE DE PROGRAMA SCOP	8,282,909	Centros de Salud Uruachi y Basaseachi.
AHORROS PRESUPUESTALES PRESIDENCIAS MUNICIPALES	41,417	Varias.
AHORROS POR LICITACIONES	156,888	PROII Alcantarillado Sanitario Loreto, Chínipas (127,325), varias.
INTERESES	181,863	
TOTAL DISPONIBLE	10,144,989	



Tercera Reunión Ordinaria de la Asamblea Permanente



COMITÉ
DE PLANEACIÓN PARA
EL DESARROLLO DEL
ESTADO DE CHIHUAHUA



Propuesta de Aplicación de Saldos Disponibles FISE 2016 - 2017

OBRA/ACCIÓN	DEPENDENCIA EJECUTORA	METAS	TOTAL
Equipamiento de Comedores Escolares y Comunitarios.	DIF	Comedor	59 \$ 3,670,000
Equipamiento de 47 comedores escolares y 12 comedores comunitarios en 10 Municipios de Zonas de Atención Prioritaria y 10 municipios con Zonas de Atención Prioritaria Urbana.			
Municipios en Zonas de Atención Prioritaria: Batopilas, Bocoyna, Chínipas, Guachochi, Guadalupe y Calvo, Guazapares, Morelos, Moris, Urique y Uruachi.			
Municipios con Zonas de Atención Prioritaria Urbana: Dr. Belisario Domínguez, Allende, Ascensión, Buenaventura, Guerrero, Ignacio Zaragoza, Janos, Jimenez, Meoqui y Praxedis G. Guerrero.			



**Tercera Reunión Ordinaria
de la Asamblea Permanente**



COMITÉ
DE PLANEACIÓN PARA
EL DESARROLLO DEL
ESTADO DE CHIHUAHUA



**Propuesta de Aplicación de Saldos Disponibles
FISE 2016 - 2017**

OBRA/ACCIÓN	DEPENDENCIA EJECUTORA	METAS	TOTAL
Mejoramiento de la Vivienda.	COEPI	Acciones 545	\$ 2,974,989
Dotación de 545 paquetes para mejoramiento de techos de vivienda indígena en 66 comunidades de 11 municipios de Zonas de Atención Prioritaria.			
Municipios en Zonas de Atención Prioritaria: Balleza, Batopilas, Chínipas, Guachochi, Guazapares, Maguarichi, Morelos, Nonoava, Urique y Uruachi.			



Tercera Reunión Ordinaria de la Asamblea Permanente



COMITÉ
DE PLANEACIÓN PARA
EL DESARROLLO DEL
ESTADO DE CHIHUAHUA



Propuesta de Aplicación de Saldos Disponibles FISE 2016 - 2017

OBRA/ACCIÓN	DEPENDENCIA EJECUTORA	METAS		TOTAL
Programa de Vivienda en Zonas de Atención Prioritaria Urbana.	COESVI	Acciones	50	\$ 3,500,000
50 acciones de ampliación de vivienda primordialmente indígena en 4 colonias de Cd. Juárez.				
Colonias: Ladrilleros, Felipe Angeles, Campesina y Puerto de Anapra.				
Monto Reprogramado Total				\$ 10,144,989



Tercera Reunión Ordinaria de la Asamblea Permanente



COMITÉ
DE PLANEACIÓN PARA
EL DESARROLLO DEL
ESTADO DE CHIHUAHUA



Economías por Procesos de Licitación y Ampliación de Alcances

DEPENDENCIA/PROGRAMA	INVERSIÓN INICIAL FISE	ECONOMÍAS POR LICITACIÓN Y REPROGRAMACIONES	META (acciones)	
			INICIAL	AMPLIADA
DIF		312,456		
Equipamiento comedores escolares	* 2,336,669	** 312,456	37	43
Ampliación de meta en los municipios de: Balleza, Carichí, Guachochi, Guerrero, Moris y Uruachi.				
COEPI		2,911,275		
Mejoramiento de vivienda (lámina)	5,291,000	2,748,585	481	981
Ampliación de meta en los municipios de: Batopilas, Bocoyna, Carichí, Guachochi, Morelos, Uruachi y Urique.				
Paneles solares	2,711,500	162,690	319	339
Ampliación de meta en los municipios de: Bocoyna y Guachochi				

* FISE 2016: \$330,517.00
FISE 2017: \$2,006,152.19

** FISE 2016: \$32,230
FISE 2017: \$280,225



Chihuahua
GOBIERNO DEL ESTADO

Tercera Reunión Ordinaria de la Asamblea Permanente



Chihuahua
AMANECE PARA TODOS

Resultados Relevantes para Chihuahua de la Encuesta ENIGH del INEGI y de la medición de pobreza 2016 del CONEVAL.



COPLADE

COMITÉ
DE PLANEACIÓN PARA
EL DESARROLLO DEL
ESTADO DE CHIHUAHUA



Chihuahua
GOBIERNO DEL ESTADO

Tercera Reunión Ordinaria de la Asamblea Permanente



Chihuahua
AMANECE PARA TODOS

Síntesis de las Presentaciones Realizadas por CONEVAL e INEGI en el

Grupo de Planeación para las Políticas Públicas del Gobierno del Estado



COPLADE

COMITÉ
DE PLANEACIÓN PARA
EL DESARROLLO DEL
ESTADO DE CHIHUAHUA



Tercera Reunión Ordinaria de la Asamblea Permanente



COMITÉ
DE PLANEACIÓN PARA
EL DESARROLLO DEL
ESTADO DE CHIHUAHUA



OBJETIVO

Contar con elementos que nos permitan tener información sobre las condiciones de pobreza a fin de tener una acción efectiva que permita:

“Garantizar el pleno ejercicio de los derechos sociales consagrados en la Constitución, asegurando el acceso de toda la población al desarrollo social”



Tercera Reunión Ordinaria de la Asamblea Permanente



COMITÉ
DE PLANEACIÓN PARA
EL DESARROLLO DEL
ESTADO DE CHIHUAHUA



Dimensiones de la pobreza (Ley General de Desarrollo Social, artículo 36)



Periodicidad
Nacional y entidades federativas: 2 años
Municipios: 5 años

Información del Instituto Nacional de Estadística y Geografía (INEGI)



Tercera Reunión Ordinaria de la Asamblea Permanente



COMITÉ
DE PLANEACIÓN PARA
EL DESARROLLO DEL
ESTADO DE CHIHUAHUA



La nueva ENIGH

- Genera una base de información estadística a nivel entidad federativa sobre el monto, procedencia y distribución de los ingresos y gastos de los hogares, así como de las 8 dimensiones necesarias para estimar la pobreza multidimensional.
- Muestra más amplia (mas de 85,000) viviendas.
- Representatividad estatal.
- Modelo estadístico que la hace comparable con mediciones anteriores.
- Incluye una nueva sección de programas sociales.
- Permite identificar situaciones de grupos específicos: mujeres, niños y niñas y permite mayor conocimiento de otros factores como lengua y indígena y discapacidad.



Tercera Reunión Ordinaria de la Asamblea Permanente



COMITÉ
DE PLANEACIÓN PARA
EL DESARROLLO DEL
ESTADO DE CHIHUAHUA



¿Qué significa la superación de la pobreza en términos de la vida de las persona?

Indicadores complementarios

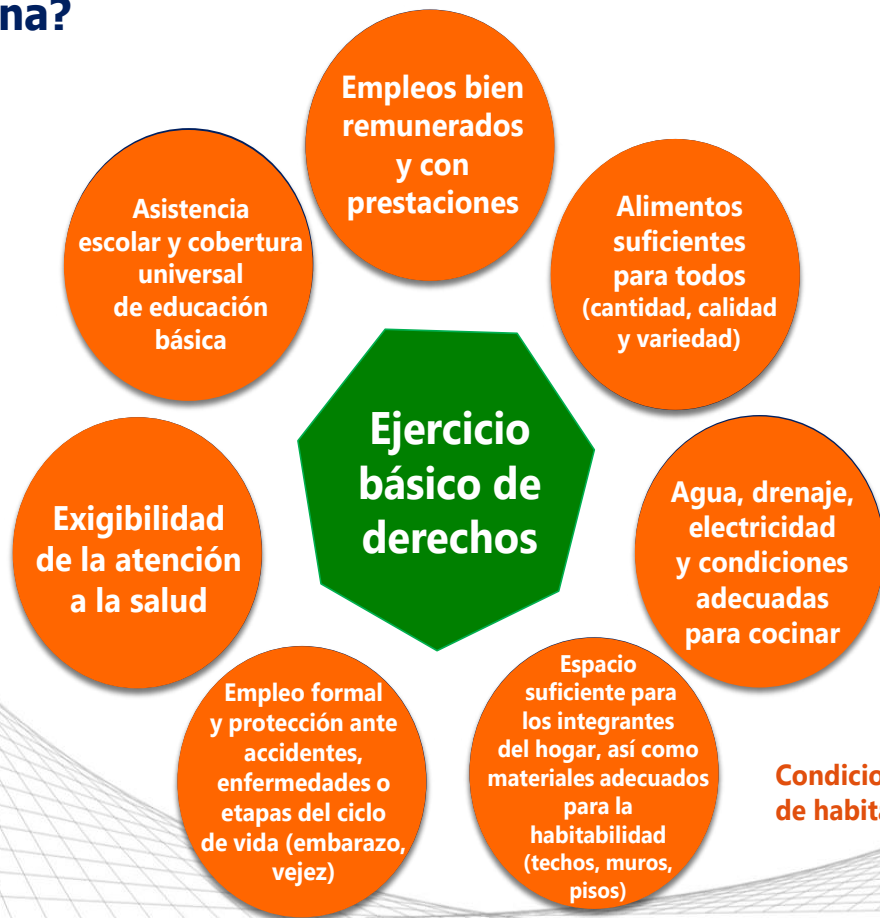

Conjunto irreductible de derechos

Condiciones mínimas de habitabilidad



Tercera Reunión Ordinaria de la Asamblea Permanente



COMITÉ
DE PLANEACIÓN PARA
EL DESARROLLO DEL
ESTADO DE CHIHUAHUA



En todos los indicadores hay mejora

Porcentaje de población por indicador de pobreza. Nacional y Chihuahua, 2010 y 2016



	Nacional		Chihuahua	
	2010	2016	2010	2016
Pobreza				
Población en situación de pobreza	46.1	43.6	38.8	30.6
Población en situación de pobreza moderada	34.8	35.9	32.2	27.4
Población en situación de pobreza extrema	11.3	7.6	6.6	3.2
Carencia social				
Rezago educativo	20.7	17.4	17.5	15.7
Carencia por acceso a los servicios de salud	29.2	15.5	18.5	12.2
Carencia por acceso a la seguridad social	60.7	55.8	48.4	40.5
Carencia por calidad y espacios de la vivienda	15.2	12.0	6.4	7.1
Carencia por acceso a los servicios básicos en la vivienda	22.9	19.3	7.0	5.4
Carencia por acceso a la alimentación	24.8	20.1	17.7	18.2
Bienestar				
Población con ingreso inferior a la línea de bienestar mínimo	19.4	17.5	16.6	11.2
Población con ingreso inferior a la línea de bienestar	52.0	50.6	51.8	41.7



Tercera Reunión Ordinaria de la Asamblea Permanente



COMITÉ
DE PLANEACIÓN PARA
EL DESARROLLO DEL
ESTADO DE CHIHUAHUA



Sin embargo, el problema sigue siendo muy importante

	Chihuahua		PERSONAS
	2010	2016	2016
Pobreza			
Población en situación de pobreza	38.8	30.6	1,150,000
Población en situación de pobreza moderada	32.2	27.4	1,029,100
Población en situación de pobreza extrema	6.6	3.2	120,900
Carencia social			
Rezago educativo	17.5	15.7	591,600
Carencia por acceso a los servicios de salud	18.5	12.2	459,700
Carencia por acceso a la seguridad social	48.4	40.5	1,523,100
Carencia por calidad y espacios de la vivienda	6.4	7.1	267,600
Carencia por acceso a los servicios básicos en la vivienda	7.0	5.4	201,000
Carencia por acceso a la alimentación	17.7	18.2	683,300
Bienestar			
Población con ingreso inferior a la línea de bienestar mínimo	16.6	11.2	419,600
Población con ingreso inferior a la línea de bienestar	51.8	41.7	1,567,800





Tercera Reunión Ordinaria de la Asamblea Permanente



COMITÉ
DE PLANEACIÓN PARA
EL DESARROLLO DEL
ESTADO DE CHIHUAHUA



¿Cómo estamos?

En Chihuahua **4 de cada 10 hogares** tienen un ingreso inferior a la línea de bienestar



Evolución con ingreso inferior a la línea de bienestar 0-2016

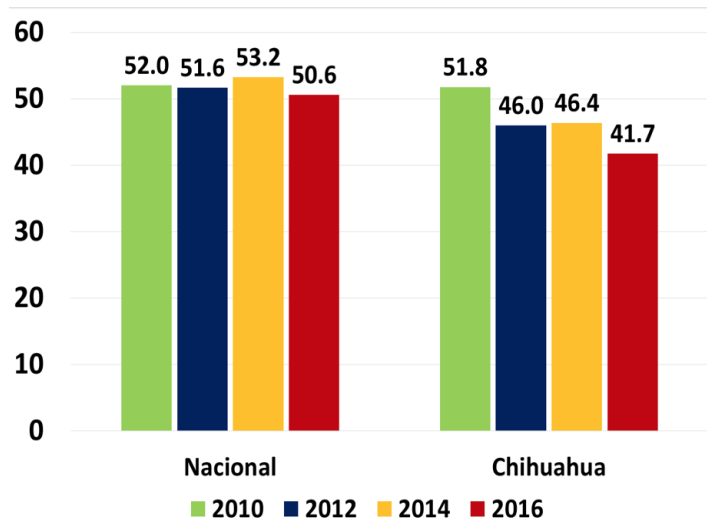



Tercera Reunión Ordinaria de la Asamblea Permanente



COMITÉ
DE PLANEACIÓN PARA
EL DESARROLLO DEL
ESTADO DE CHIHUAHUA



En muchos aspectos hemos mejorado respecto a 2014, pero no necesariamente respecto a años anteriores.

Es decir, se observa variabilidad en lugar de una clara tendencia de mejora

Rezago educativo 2010-2016

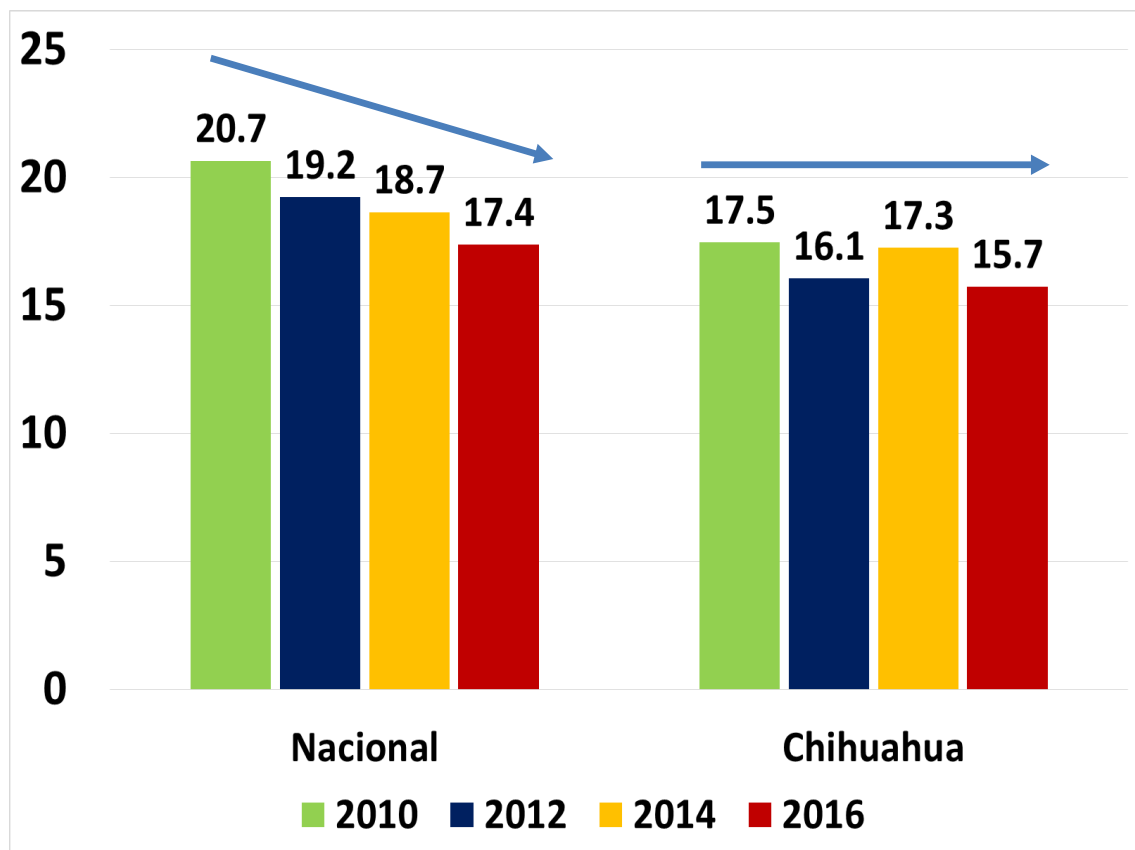

Carencia por acceso a los servicios de salud 2010-2016

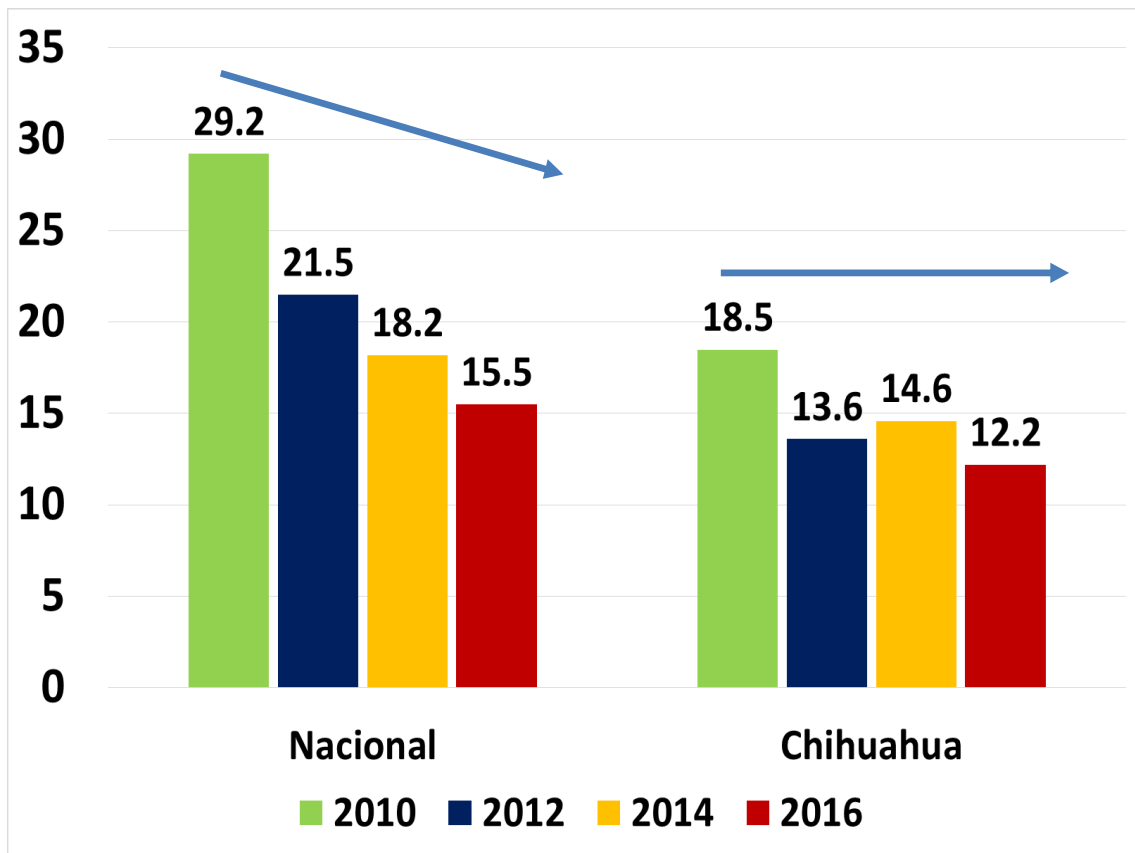

Carencia por calidad y espacios de la vivienda 2010-2016

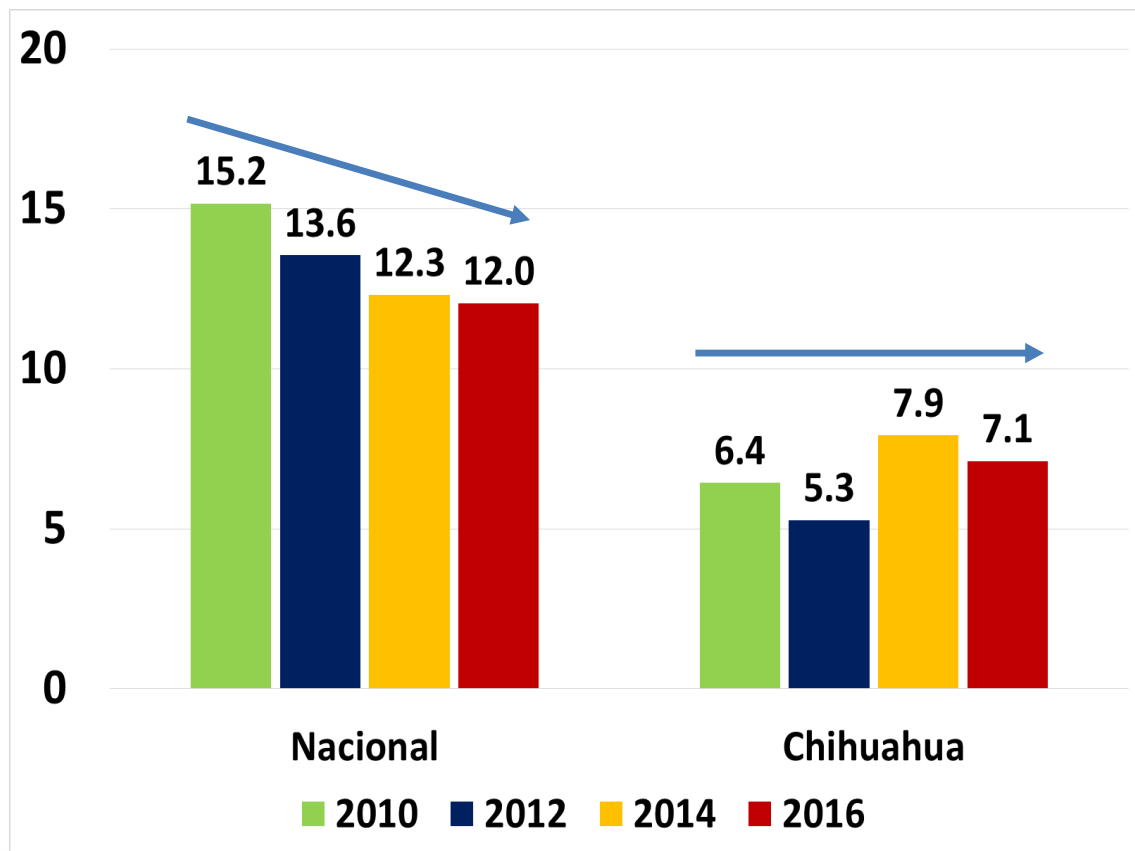

Carencia por acceso a los servicios básicos en la vivienda 2010-2016

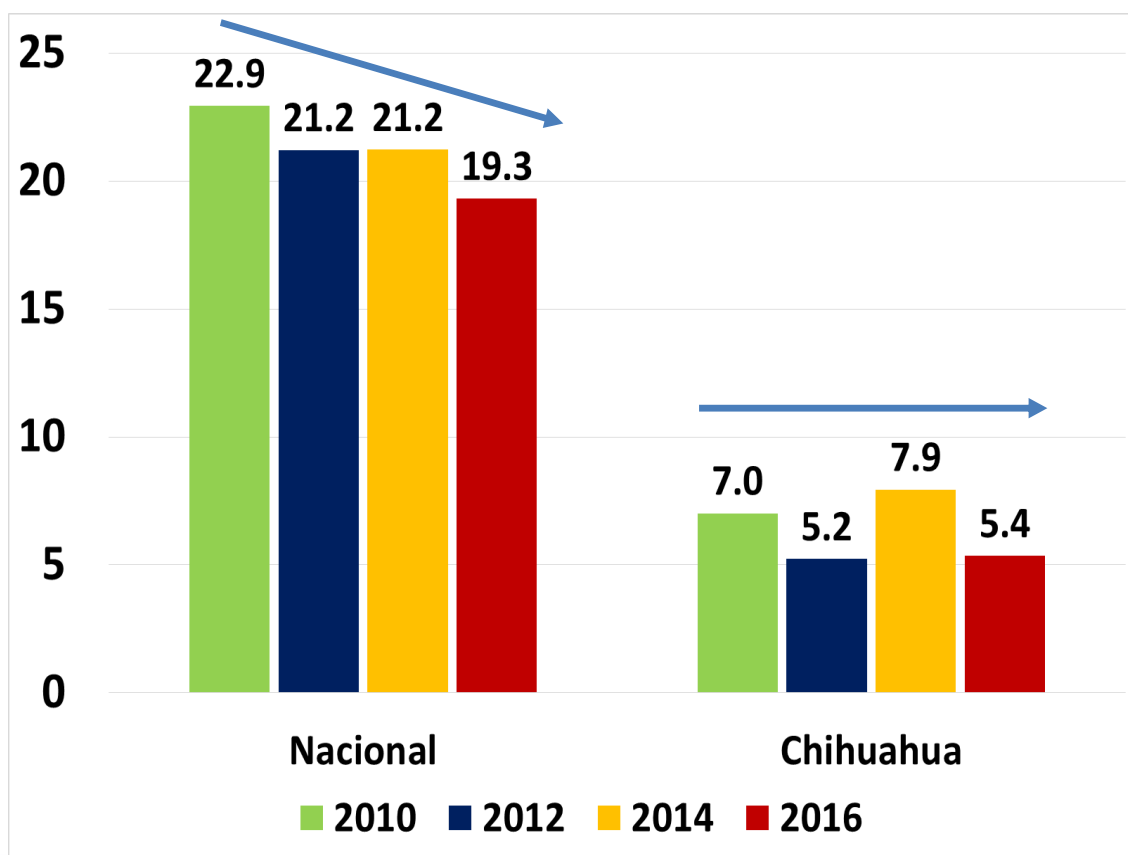

Carencia por acceso a la alimentación 2010-2016

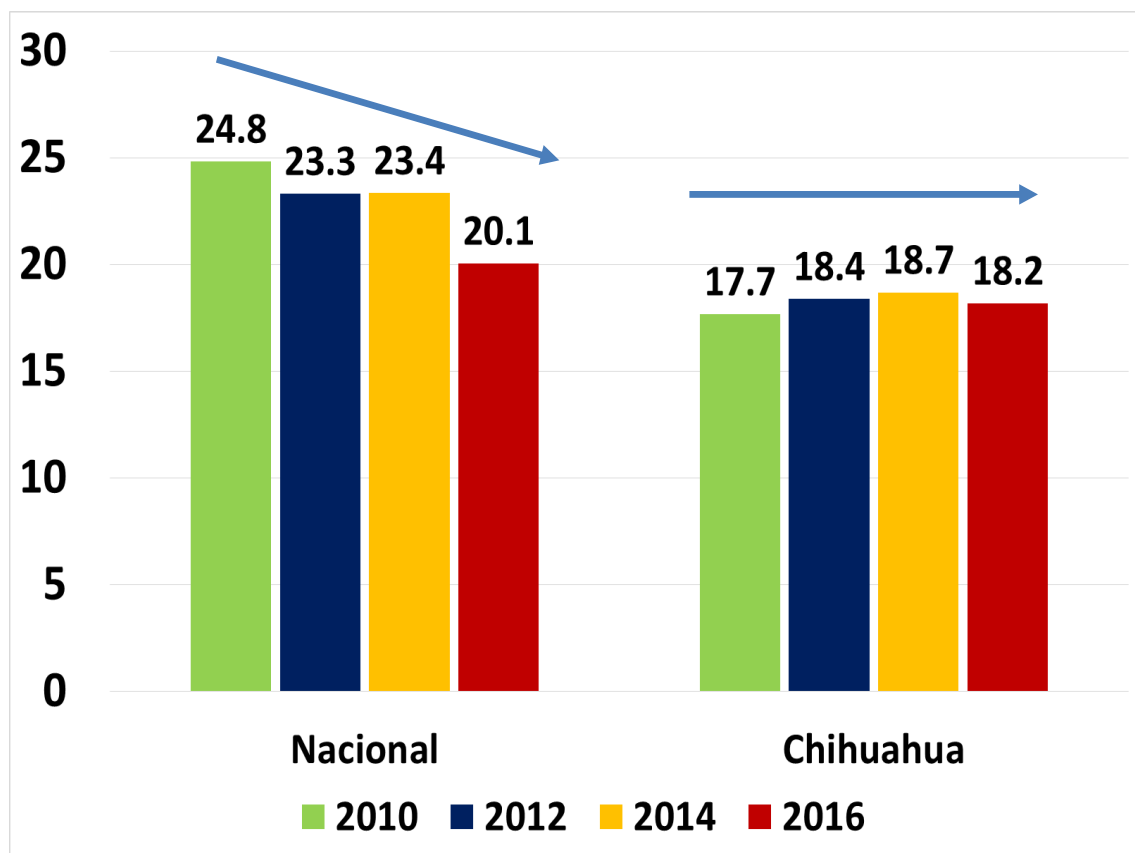



Chihuahua
GOBIERNO DEL ESTADO

Tercera Reunión Ordinaria
de la Asamblea Permanente



COMITÉ
DE PLANEACIÓN PARA
EL DESARROLLO DEL
ESTADO DE CHIHUAHUA



Pobreza, Chihuahua 2010-2016
Distribución porcentual

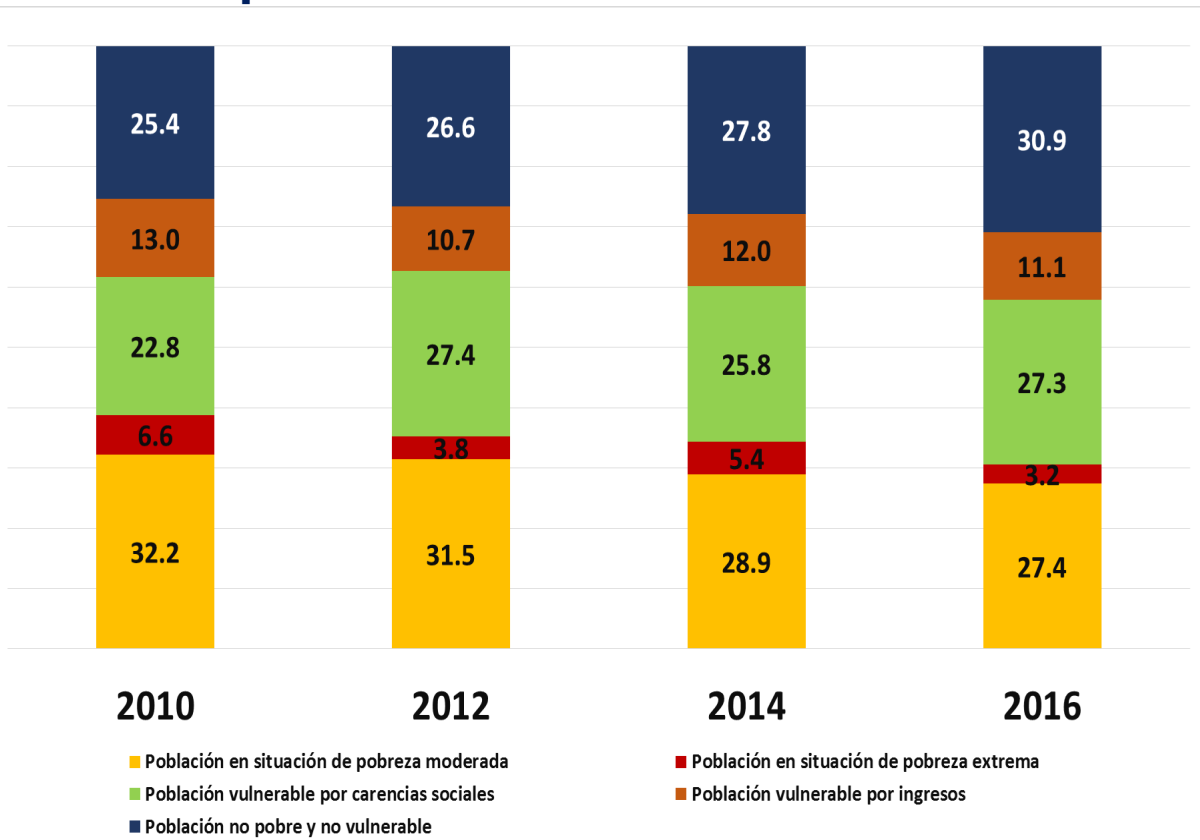

Lo que se mide se puede mejorar



Chihuahua
GOBIERNO DEL ESTADO

Tercera Reunión Ordinaria de la Asamblea Permanente



COPLADE

COMITÉ
DE PLANEACIÓN PARA
EL DESARROLLO DEL
ESTADO DE CHIHUAHUA



Chihuahua
AMANECE PARA TODOS

¿ Cómo ha disminuido la pobreza en términos generales respecto a 2014?

Estrategias focalizadas en la población en pobreza extrema

Incremento de las coberturas



Tercera Reunión Ordinaria
de la Asamblea Permanente



COMITÉ
DE PLANEACIÓN PARA
EL DESARROLLO DEL
ESTADO DE CHIHUAHUA



¿Cuáles son los mayores retos para los próximos años?

Evolución de la población en pobreza en materia de ingresos, 1992-2016

Un ingreso proveniente del trabajo que no crece o se ha reducido en términos reales

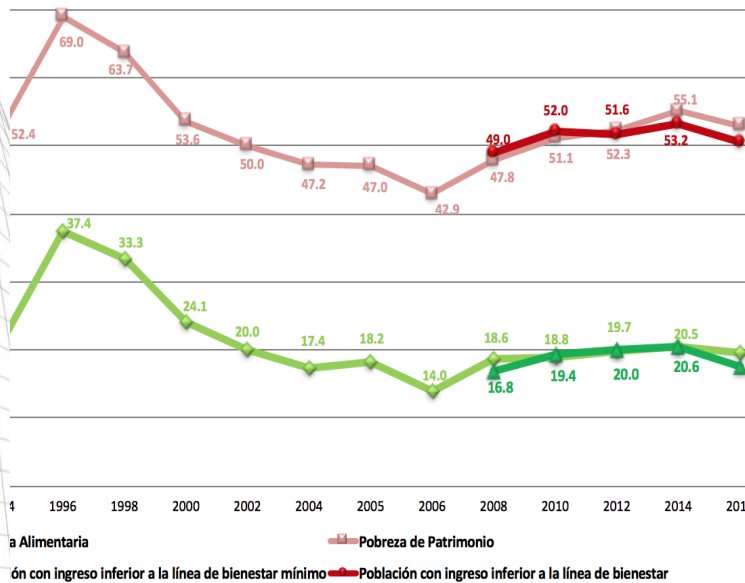



Tercera Reunión Ordinaria
de la Asamblea Permanente



COMITÉ
DE PLANEACIÓN PARA
EL DESARROLLO DEL
ESTADO DE CHIHUAHUA



Importante presión inflacionaria en la canasta alimentaria 2017

Evolución mensual del valor de la canasta alimentaria (línea de bienestar mínimo)*
y del Índice Nacional de Precios al Consumidor (INPC)
(Crecimiento porcentual con respecto al mismo mes del año anterior)

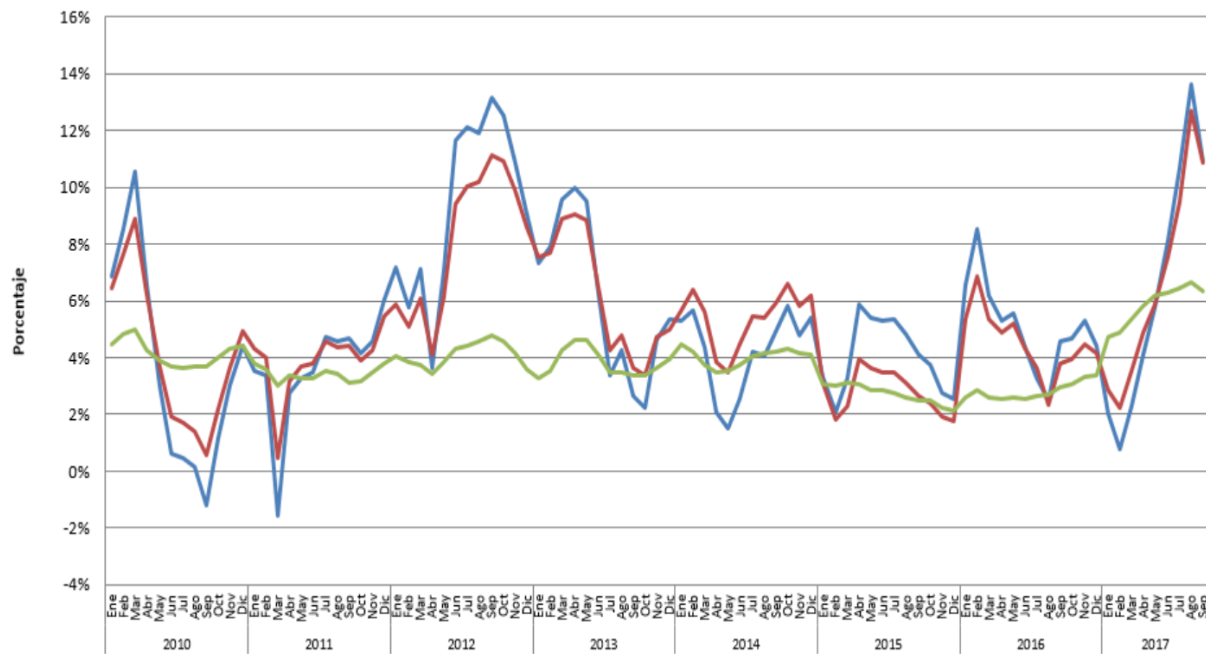

*Valores mensuales por persona

— Rural — Urbano — INPC



Tercera Reunión Ordinaria de la Asamblea Permanente



COMITÉ
DE PLANEACIÓN PARA
EL DESARROLLO DEL
ESTADO DE CHIHUAHUA



MEJORAR EL INGRESO DE LOS HOGARES EN CHIHUAHUA

- Es necesaria inversión pública y privada, aumentar el valor agregado de nuestros productos y servicios de manera que se refleje en mejores salarios, mejorar la calidad educativa, y lograr la participación igualitaria de todos los grupos sociales.



Subcomité de
Agenda 2030



Subcomité de Información
y Estadística



Chihuahua
GOBIERNO DEL ESTADO

Tercera Reunión Ordinaria de la Asamblea Permanente



COMITÉ
DE PLANEACIÓN PARA
EL DESARROLLO DEL
ESTADO DE CHIHUAHUA



Chihuahua
AMANECE PARA TODOS

GRACIAS POR SU ATENCIÓN